青島新民報

報費價目表 廣告價目表 [illegible]

掘毀黃堤大慘劇
河南平原成澤國
十餘萬良民盡付濁流
外人對黨軍無不失色

【北京十五日專電】防備漢口鄭州之黨軍，喪心病狂、遂將河南流域黃河堤防、破壞達十餘處之多、因此河南平原、濁流滔滔、居民溺斃者無數，哀十數萬無辜之農民，被有如鬼畜之黨軍暴狀而犧牲，其破壞堤防部隊、爲黨府中央正規軍、係有組織的、始於黃山附近、破壞幅十米深十五米之堤防、亙十餘處之多、濁流滔滔、上流之濁水、乃與由下流逆流而來之濁水相合，一瀉千里、成爲奔流、各決潰口、遂擴大五十餘米之寬、橫溢於河南平野、水勢極強大、房屋田畜、盡遭沖洗、溺者求救之呼聲，與家畜之哀鳴，儼如人間地獄，日軍對黨軍此種暴狀，極爲憤慨、乃急於救濟災民，努力急修決口，外人對此暴狀、亦爲之呆然失色、對黨府嗟怨之聲甚高、將向世界各國、暴露黨軍慘無人道之實狀、凡有人道觀念者、對暴虐黨軍、無不憤慨達於極點。

慘無人道之黨軍

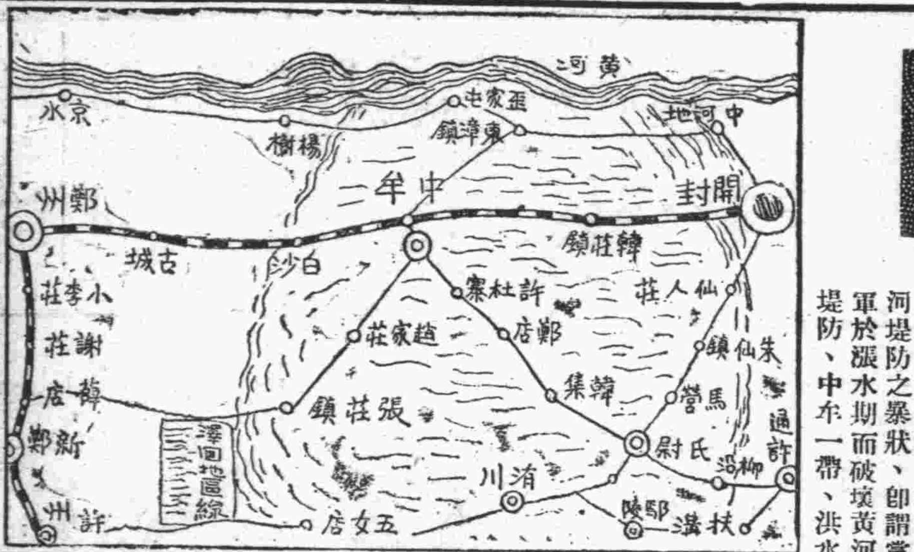

澤國化地區略圖

怨聲滿山遍野
開封新聞紙大聲急呼

【開封十五日電】開封唯一之中國新聞新河南報、十四日午後發行號外、大大揭載黨軍破壞黃河堤防之暴狀、即謂黨軍於漲水期而破壞黃河堤防、中牟一帶、洪水氾濫、農民溺死者甚多、現出慘憺光景、對黨軍嗟怨之聲、滿山遍野、慘不忍睹，刻由日軍必死的救濟災民，修理堤防，正在努力中。

農民蒙損害 無法統計
日軍必死努力救濟修復堤防

【東京十五日專電】（十四日）日本大本營陸軍部發表、〔大要〕

日本大本營陸軍部發表

黨軍因極端恐懼日軍進擊漢口、不顧本國民衆之利害休戚關係、將河南省之黃河流域，開封以北十餘處、蘭封以北數處之堤防破壞、日軍因知過去黃河堤防決潰之結果、河南、安徽、江蘇各省住民、遭恐怖之禍、故在作戰之行動之外、更努力防止其災害、然由蔣介石之非人道的行爲、對於該處誠遺憾之極、因堤防決潰之結果、無辜之中國農民、所蒙之損害、實無法統計、過去用盡一切暴行、今又陷本國人民於水患之蔣介石軍、如空襲廣東中國人民之細微損害、即向第三國際大事宣傳、不得不謂矛盾之至、日軍於濁流滔滔中、努力救濟因天人不容之蔣介石軍而蒙受災禍之無辜良民、從來蔣介石軍、以一切非人道的行爲、宣傳中外、謂係日軍所爲、此次關於黃河堤防之掘潰、復發表荒唐無稽之反宣傳、但在日軍集中全力救濟罹災難民、及修理決口處之儼然事實前、蔣介石政權之反宣傳、亦無能爲力矣、

慘酷之黨軍 天所不容
人類憎之有餘

北京軍司令部發表

【北京十五日電】本北京軍司令部、十四日午後五時，關於黨軍破壞黃河堤防有所發表、並特強調下記各點，年來爲水禍所苦而知悉爲慘酷之甚之黨軍、故意破壞黃河堤防、荒廢國土、殺戮無辜良民、爲天人所不容者、而至於以逆宣傳稱爲日軍所爲、以此爲目的、不擇手段之黨軍之暴舉、使人類憎之有餘，

約百萬人
沉沒入水底

【開封十五日專電】自黨軍破壞黃河堤防所流出之濁水，氾濫於隴海線一帶、以中牟爲中心之一帶地區，五十平方基羅米之面積已沒入水底、住居於中牟及其附近部落之數十萬住民、無隙脫逃，盡被濁流所吞、現出號天呼地之阿鼻地獄、日軍之岩倉工兵、中村○○兩部隊、立刻出動，拯救罹災之難民、而澤國化地區一帶之住民，約有百萬人以上之多云、

上海日軍當局 發表重要談話
黨軍掘堤暴舉天人共憤
日軍對此決將斷然處置

【上海十五日電】關於黨軍決潰黃河堤防、非人道的暴舉、日上海軍報道部當局、乃於十四日午後十一時，發表如次之談話、

徐州會戰以來、黨軍屢戰屢敗、在北方京漢線鄭州、又陷於危險、在南方戰線方面、安慶已被占領、漢口防衛重要據點既失、蔣介石爲打開戰局、乃不惜種種毒辣手段、乃乘大雨期與增水期、於十二日破壞鄭州北方京水鎮附近、所謂河南中原地區、已依濁流而沉入水府深淵、企圖阻止日軍西進、而化河南、安徽、江蘇之沃野爲澤國、一部之文化由自己之手而破壞、此種暴舉、實爲天人所不容、黨府反虛構宣傳云、係日軍所爲、以便惹起世界之同情、爲一舉兩得之苦肉策、按日軍尚未入京水鎮、黨府之宣傳、不過圖諉日軍之宣傳、但如斯虛僞之宣傳、自有

事實證明

日軍對此種非人道的行爲、將不得已而講斷乎處置、邇來在中國治黃河者、能登帝王位置之諺語、黃河之治水、實爲救濟數億民衆之大事業者、蔣介石軍此次之暴舉、使四千年前、禹王時代水禍、再現於今日、黨軍此種毒辣行動，遂使潁河淮河諸川氾濫、化河南、安徽、江蘇、三省之沃野爲澤國化、爲企圖阻害中日軍作戰行動之結果云云。

日軍之仁慈

黨軍不顧我國民之利害休戚關係故意掘潰黃河堤防人民溺死者不下十萬無辜之人民遂爲有如鬼畜之黨軍暴虐反之日軍之仁慈廣大無邊、圖係被父母遺棄於田野間之可憐我國一幼童飢餓嚎哭乃日軍勇士飲以牛乳之情景吾人睹此想亦有所感於衷也。

日軍進擊漢口
掘潰黃河毫不阻害
滬日當局發表談話

【上海十五日專電】據十五日日本上海軍所發表之當局談話如左

黃河決潰後之水流、自京水鎮經中牟、向開封西南之朱仙鎮方面，因此開封之水量、反見減少、水深二米、水速每秒一米五十

生的、中國農民所蒙受之慘害、非言語能達、蓋決潰堤防、乃黨軍之計劃的行爲、甚爲明顯，根據徐州會戰前黨軍發言人謂、「遇緊急之場合、破壞黃河之堤防、阻止日軍進擊」，更可見一般、而不顧國民之損害的黨軍之行爲、實同惡魔、而日軍因水災全滅之宣傳、乃屬虛構、日軍雖因此氾濫之大水、雖有若干困難、但毫不阻礙進擊漢口之決意云

開封外人團體
已組織救護班
救濟悲慘之被淹難民
日軍出動救護大受感謝

【開封十五日同盟電】住於開封城內之八十餘名外人團體，對於黨軍破毀黃河堤防，致使數十萬之無辜良民，失掉祖先傳來之土地於水底、今更奪去生活之根本、頻於生命之危險之暴舉、極度憤慨、以爲世界史上、稀有之無視人道之暴戾行爲、乃與城外居住之外人協力，先組織救護班、救濟悲慘之避難民、救助醫療罹災者等，已開始活躍、而一知黨軍之暴舉、即行出動之日軍、神速果敢的努力、修理隄防、及救濟避難民、大受市民之感謝、與外人團體之歡迎云。

日澳兩國間 將成立協定
交涉進行順利

【坎培拉十四日同盟電】駐雪梨之日本總領事若松氏、曰來與澳洲政府當局間、進行關於締結日澳新通商協定之交涉、對於此事、拉依奧滋澳洲首相、十四日在聯邦議會上、聲明如左、關於通商及海運問題、與日本之交涉、悉得順利進行、近將成立新協定云、

黨軍遭受天罰
天網恢恢疏而不漏
集結村落被淹勢成孤島
氾濫地區黨軍陷大混亂

【開封十五日專電】破壞黃河堤防陷數十萬人民於塗炭之苦、黨軍非遭天罰不可、而天網恢恢疏而不漏、即鄭州東南方之一村落、集結數千黨軍、因濁流滔滔、現今有等於立於孤島之狀態、水勢刻刻增加、該處黨軍、勢非與波臣爲伍不可、而濁流氾濫地區之黨軍、已陷於大混亂、不啻自掘墳墓、

開封老人 憤慨談話
黨軍誠爲最慘酷者

【開封十五日專電】黃河堤防掘潰後，哀無辜多數民衆被濁流所吞、沉於水底，或僅以身免、展開悲慘情景，有居住開封城內最老而信望甚高之張翁者作如次之談話，黨軍誠爲最慘酷者、黃河堤防決潰，乃極有計劃的行動、住民避難之不暇、氾濫地帶之人口約百萬、只有弱死而已、以自己之稅金而養軍隊、反由此軍隊之手，葬身濁流、恐世界亦無此慘例云云、

航空路線
香港昆明間 已開始航行

【香港十四日同盟電】因黨府行將放棄漢口、遁邏負有重要性之雲南省昆明、與香港東路之定期航空路、業於十三日由歐亞航空公司實現矣、其當任處女飛行之蓉嘉機、十三日午前十時十分、於昆明發、途中降落廣西省柳州、當日午後六時、飛抵香港，今後之定期航空，爲水曜日、日曜日、由香港發、月曜日由昆明發。

授予感狀
日空軍勇士
大本營發表旨趣

【東京十四日電】目指徐州大會戰、自三月上旬、達四月上旬、於隴海線展開空中戰達八次之多、擊墜黨軍飛機五十六架、又破壞地上飛機九架、樹赫赫武勳之日

陸軍

航空隊之寺西部隊、業於四月二十九日、由日軍○○司令官、授與光榮之感狀、又參加隴海線戰線空襲、前後亙七回、屢樹殊勳、而於四月十日空襲之際、黨軍飛機二架猛烈攻擊中、不幸中彈、雖身負重傷、而仍不屈、仍以左手與齒操縱愛機、無事歸還基地、但不瞬間、因戰傷死、此空之勇士，乃福山米助大尉（當時中尉）業於四月十日、亦由日軍○○司令官、授與感狀、此寺西部隊、與福山大尉之功績、於十一日，已達上聞、由日大本營陸軍部、於十二日發表其旨趣、并發表感狀全文、關係者無不感激涕零云、

餘墨

◆黨軍敢行掘潰河南黃河堤防、乃暴露黨軍不能抗戰之事實、◆即因不能抵抗日軍、乃依賴自然之暴威、採用世界空前之慘行、◆換言之蔣介石所率之黨軍有向我國國民挑撥及痛下毒手之意義、故人人得而誅之、◆河流橫溢地區、尤以我同胞老幼婦女之慘狀、絕非言語所能形容、安居樂業之吾人一念及黨軍之暴戾、實不寒而慄、◆同時痛感吾人應不佚友軍打倒蔣政權之聖戰完結、吾人國民應精誠團結邁而毀滅蔣政權，◆關於救濟徬徨澤國嗷嗷待哺之同胞、應速謀妥善之策、實爲刻不容緩者、希望大家慷慨解囊而襄義舉、◆佛蘭哥空軍轟炸英國商船達二十餘艘之多、老猾狡滑之英國只有哀鳴而已、時世遷移、不認識事實之國、只有落伍而已、◆支那日山陽線因列車發生事故、傷亡達八十餘名、吾人對水災及支那罹災者、虔誠表示同情、◆天氣日漸炎熱、昨日氣溫最高度、達攝氏表二十七、八度、戀於裸體者、又可大現身手矣、

營業種目

草包大嗎哈魚　鹽大嗎哈魚　新卷大嗎哈魚　美國大箱青魚　干
鮮大青魚　朝鮮小青魚　大嗎哈魚籽　明太子　仁川小海米　朝
貝大海參　海茄子　洋粉　哈干　大頭魚干　烏魚干　櫻干　長
切海菜　根室海菜　洋葱　蘋果　柑桔　地豆　地豆種　栗粉　冬菇
紅糖　新聞紙　各種膠皮鞋　草繩　草簾子　北海道產各種豆類
建築用斯達古灰　紙廠刀　漁船集魚用及各大小工廠用瓦斯燈

日魯漁業株式會社北支特約店
日本鮭鱒販賣聯盟會北支販賣店
日本柑橘組合製果特約店
其他產地組合直輸入
青島冠縣路五十九號

滿洲水產販賣株式會社
青島出張所

電話 長五三六五 局四八二〇　五八二五 四二五四　宿直 五八二二　主任住宅 三一二七

本社 大連市加賀町四番地

出張所 奉天 山城鎮 西安 四平街 新京 錦縣 哈爾濱 蛟河 敦化 牡丹江 佳木斯 海倫 綏化 通化 磐石 海龍 齊齊哈爾 函館 小樽 根室 清津 天津

三井物產株式會社
青島支店

本店 東京市日本橋區室町二丁目一番地
支店出張所 倫敦，漢堡，巴里，紐約，桑港，西亞渡路，孟買，唐地，甲谷他，蘭貢，蘇拉巴亞，蘇馬拉，巴打聖亞，盤谷，新嘉坡，斯士甯，買路，馬尼拉，先布，香港，西貢，廣東，漢口，長沙，上海，煙台，天津，北京，大連，安東縣，牛莊，奉天，新京，哈爾賓，京城，仁川，釜山，平壤，臺北，高雄，其他海外及日本各重要都市。

營業科目
一、雜貨扱品材，啤酒，洋紙，膠皮靴，砂糖，木品，烟草，膠皮，綿製品，毛類毛織鹽，牛肉，諸罐頭，食料品，海產物，品染料，工業藥品，工業原料，膠皮車胎，料及其他雜品，機器五金扱品，電氣紡織，
一、附屬品，種建築材料，礦山，鐵管，鐵道用諸機器，小野田洋灰，及各
一、土產扱品，落花生，生油，生餅，肥料，小麥，麵粉，棉子，麩皮及其他雜糧。石炭扱品，石炭，礦油類。火災海上保險代理店

電話
支店長室 庶務 雜貨 雜貨 機械五金 土產 石炭 船舶受渡 保險 出納 勘定
二四八八 五一六二 五一六一 二五三一 二五四一 二九四四 二七七四 二八九一 五一六三 二四五九 三六六四 二〇四五 二七五五

福壽牌
瓦斯入單光電球……一〇〇V 一二〇V 各種
普通明光電球……一〇〇V 一二〇V 二二〇V 各種
豆電球……二、五V 三、五V
新式雙光電球……一二〇V 四〇W 六〇W
以上價格低廉在庫豐富
早川製亞浦無線電各種
運到大批新式雙光電燈頭大光內有小光使用兩便
福壽牌電球株式會社
早川金屬工業株式會社
山東省總代理批發處
青島江蘇路二十八號
合資會社 三旭洋行青島支店
電話二七〇二番

肥料巨擘 財神牌肥田粉
殺虫衛生 財神牌潮腦丸
經濟神効—名符其實
山東省總經理
南昌洋行
青島寧波路一號
電話 二一二四 三〇一一號

時論
蔣介石掘堤殃民

禍國罪魁蔣介石自妄行抗戰以來，暴政百端、致無辜平民、死傷枕藉、金錢物產之損失尤不可勝數，此種犧牲、究竟是否值得，吾人固應加以理解而辨認之也、至於我輩人民平時既供以血汗租稅，戰時又受如此重大犧牲、彼踞高位握政權之國民黨、無非視爲逸情遣性而已、固未絲毫憐恤而思以安撫抵補也、迨至國困民窮，彼猶惡征暴斂、仍不稍緩、決不對於人民稍加以設想，試想我輩人民徒供黨人之犧牲、其慘苦爲何如耶、

然則、黨人殃民政策尚不僅此，如最近蔣介石因開封陷落、鄭州危急，隴海全段將爲我友軍佔領之時、乃竟出非人道之行爲，掘潰黃河堤防，決口十餘處，橫溢河南平原、淹斃民衆達十餘萬，田園覆沒、人畜波流、此情此景、誠不忍聞問矣、在蔣氏施用此種殘酷行爲、意在一洩戰敗私憤、其全不以人民爲念，已昭然若揭、所苦者惟我輩人民始脫罹炮火之刼、復遭水禍之慘、蔣氏之毒策暴行、殊爲人神共憤、其肉尚足食乎！

按黃河上游之水來自高原，自潼而下入豫境、會沁、伊、洛等水東流、勢固急湍、河堤高於平原、平時即有水患發生、今黨人竟不顧人民之危害、連決多處、水流直下、汎濫無涯、爲害民衆，如是其鉅、黨人一向喜揭他人之過、掩飾自己之非、當友軍空擊廣東黨軍軍事設施時，蔣氏竟藉口人民蒙受損害，向第三國哀鳴，今則以強盜式掘堤放水、溺斃民人十餘萬、不知彼有何種方式再向第三國聲述耶？總而言之蔣介石直欲害盡我四億民衆，以掩彼戰敗之責也。

友軍撻伐黨共以來、對於我國民衆、向抱愛護心理，處處以眞實誠懇態度施予國人、在黨軍無法掘堤後、以不眠不休之精神集中全力救濟災區難民，此種親仁善鄰博愛爲懷之義舉、誠令吾人感激涕零、同時在痛恨黨人暴行之餘、惟有結集羣力援助友軍、期於掃共滅黨幟下猛進，促萬惡之魔蔣政權速行覆滅、而實現我東亞民族永久之和平焉。

黨軍掘堤行爲
世界各國極驚愕
歐美各報紙一齊刊載
羣情激憤有奔騰之勢

上海十五日電　黨軍企圖挽回敗戰窮境之頹勢、乃無視人道、不顧非戰鬥員無辜善良人民之存亡，採用世界歷史上空前未有之極惡慘虐手段，而掘潰黃河堤防、溺斃民衆十餘萬人、更奪數十萬人民之生活，又在華外國各新聞通訊記者、對慘無人道黨軍之暴戾行爲，均電告歐美各國、各報一齊刊登後、使世界各國之人心、極度驚愕、各國輿論、對蔣介石政權及黨軍之無人道行爲、皆憤激有奔騰之形勢、

黨府遷遁昆明
必滅抗戰力量
地勢湫溢交通諸多不便
雨期將至舟車均不通行

上海十五日電　據香港來電稱、最近自緬甸經雲南省至香港之某國宣教師談、雲南方面七、八、九三個月、乃大雨期、有數十尺的高橋之必要、即普通之道路、車輛不通、須以轎或馬通過、建設鐵道固不容言、即公路亦不相宜、又自鎭南關赴廣西之南甯之鐵道、似不易成功、更重慶與昆明間之鐵道，雖如何極烈工作、確實需時七八年之久、關於獲得軍需品之一點言，黨軍戰鬥力、減至三分之一，影響蔣政權之抗戰力量，蔣介石事實上不能遷赴昆明、而黨府機關及蔣介石至昆明避難，與蔣政權沒落、有同樣之意義也。

進擊揚子江之日軍
着着擴張戰果

上海十五日電　日艦隊報道部、十五日午後二時發表、

一、揚子江之進擊日軍部隊、自十四日起着着擴張戰果中、日海軍航空部隊、又與地上部隊協力轟炸黨軍密集部隊、

海軍機協助轟炸黨軍
桂林廣東均遭大空襲

一、日海軍航空隊、十四日在華南方面仍繼續攻擊各地、

一、攻擊廣西省桂林飛機場之部隊，長驅冒密雲、並在桂林飛機場敢行全面的轟炸地面飛機數架及其他十餘架損害程度不明、

一、於廣東方面、自十三日夜起、迄十四日、黎明、互數回轟炸增步之軍事設施、其他硫酸工廠、電力工廠，士敏士工廠、均被爆破、

一、爆破廣東、九龍間汽車公路之部隊、爆破軍用汽車甚多、運轉已陷於不可能、

繼續追擊黨軍
日軍向〇〇方面壓迫中

南京十五日專電　完畢安慶城內掃蕩之日軍口口部隊、十三日朝來、任維持城內之治安、并忙於準備口口其他一部隊進出安慶西北方三里之地點、續行追擊敗走黨軍、將黨軍向口口方面壓迫中、

口口部隊、更向西方及南方對黨軍急追中、連日於豪雨道路泥滑中、仍續行進行攻擊、日軍將兵之士氣、極爲旺盛、

急追中之日軍口口部隊、拔陶中站小路口、肉迫潛山、吉田日軍飛行隊、亦於太湖上空猛烈轟炸黨軍部隊、由空陸兩方面將黨軍向西南壓迫中、

桐城日軍
肉迫潛山
陸空相呼應 向黨軍壓迫

上海十五日電　上海日軍當局十四日午後六時發表、十三日佔領桐城之日軍

南京十五日專電　對由桐城向西南方退却黨軍

武漢三鎭
黨軍忙於防備 居民均已逃避

南京十五日電　因日軍進擊漢口切迫、物資遂感缺乏、武漢三鎭，頻至放棄漢口之前夕光景於動搖，極爲深刻、漢口警備司令、又於十四日再行命令速將家財道具、在可能範圍以內、口郊外，到處築有防禦陣地、港口亦在開始沉民船、着手封鎖工事，準備遷移避難、如斯漢市民大半均已逃出，已口已入於臨戰地帶矣。

黨府如不反省
東亞難望和平
空炸廣東乃膺懲之舉
吉田大使答覆英人

倫敦十五日電　英國之親黨府份子、最近所組織之援助黨府委員會、十三日舉行反對空炸廣東週、十四日下院議員勞勃脫及其他五名之代表、訪問日大使館、會見吉田大使、提出關於空炸之抗議、接見代表之吉田大使、除指摘黨府之錯誤外、同時說明日本行動之正當性、駁斥抗議、陳述如左、

日本政府、深信中國之排日運動、若不絕根爲限、即不能得東亞之永遠和平、蓋事變之當初、日本希望其紛爭僅以華北地方問題解決、奈黨府反對此舉、日軍雖不得已、不得不在上海、南京、徐州及廣東等處下手、日軍之所以空炸廣東、乃阻止黨府恃廣東而爲行之暴舉、實不得已之行動也、

安慶復舊
和平空氣現出 進行復興工作

安慶十五日電　佔領安慶後、即以日軍司令官之名義、發出安民佈告、……維持治安工作、着着進展，住民度其安堵之生活、全城現出和平空氣・野戰郵便局已成立於招商局印刷部之後方、四名郵局員・處置郵件物・十分忙碌、發現外人件同婦人散步之姿態、市街恢復平靜狀態、中國方面、設立治安維持會之準備委員會、努力維持治安、及復興之工作云、

蔣介石絕對不能
處理自國問題
此次日華事變情形複雜
應驅逐共產勢力救中國
羅馬尼亞使館武官談話

東京十五日電　駐東京羅馬利亞公使館附武官鮑古耳斯柯大佐，於視察華中戰線完畢後返京、作如左之談話、

余由上海　視察吳淞、閘北、虹口方面後、至蘇州、出南京、在彼廣大地域之黨軍陣線、於短時日中、而能陷落、實欽佩日本軍進擊之強力迅速、在戰鬥地區之道路與橋梁及建築物、自不免於破毀、然在日本軍佔領地區、到處之農人、安於耕種、商安於買，展開愉快工作之風景、與畑最高指揮官及其他主腦者、亦曾會見、并披瀝徹底的膺懲黨府迄於潰滅、此次事變、雖云爲日華事變、但因有第三國關係、故情形複雜、尤以列國在中國有**權益利害**關係、其關係至爲微妙，蔣介石亦爲絕對不能處理自國問題之人、故其立場所生之問題，甚爲複雜、例如即漢口陷落後、亦無平和解決之策想、仍須一年或一年半戰爭、方能終熄、爲眞正之平和的親善、應驅逐第三國之勢力打倒共產主義而救中國、余之祖國、乃蘇聯之隣邦、故深悉彼國情形、在戰場之蘇聯飛機、只有慘敗、再不能油斷、今後有充分警戒之必要云云。

法政府憂慮
與日生惡感
否認援助黨府

巴黎十五日電　關於最近法國之援助黨府、而法國政府憂慮日本對法之感情惡化、十四日哈瓦斯通信、否認法國援助黨府之消息如左、

「法國官方、否認如所謂法華密約、實爲無稽之謠、至於經安南所輸送之軍需品、乃此次事變發生前、黨府所訂購之軍器而已、此外並不輸送、就統計言、黨府自外國之輸入額中、法國最少、三十年度僅二百八十萬金單位、英國亦爲此額、美國最高、估六百二十萬金單位云」

佛蘭哥空軍
轟炸英船事件
英首相說明政府態度
在下院發表重要演說

倫敦十五日電　張伯倫英首相、十四日午後在下院、對於佛蘭哥空軍轟炸英國商船之事件、說明英國政府之態度、對於現下之事情、說明出入西班牙各港口之英國商船、不得不認爲係冒大危險之行動、演說之內容如左、

關於屢次空擊英國商船之事件、目下雖有設置若干港口爲安全地帶之案、及中立法制定等、然此爲另一問題，英國以不參加戰鬪行爲爲限、關於行施戰爭行爲之港口內、經營交易之商船經過西班牙領海內之場合、加以有效之保護、頗感困難、甚爲明顯、英國不採用使紛爭擴大之方針、再聲述去年十一月、英國政府保護公海內之商船、及出入受軍事的攻擊的港口之商船、自已有危險之事得取行動之警告、上月以來、英國商船受空擊者凡二十二艘、其中十一艘、業已沉沒、又受重大之被害云。

日本駐華
大野財務官
被任理財局長

東京十五日電　日大藏省駐中華民國財務官大野龍太氏、現被任爲大藏省理財局長、其後任由日本銀行監事湯本武雄氏云。

日宇垣外相
會見外國使臣
研究國際情勢之動向
會見陸相交換意見

東京十五日電　日宇垣外相、爲對應事變之推移、而期確立外交國策、自就任以來、部內固勿論、並聽取關係各方面之意見、更與外國使臣會見、深研究環繞事變之國際情勢之動向、將於五大臣會議以前、擬與板垣陸相會見、關於現地側之情勢、見透時局等、聽取陸相之意向、而述外相之所信、以無隔意、而交換意見云云。

日機長驅入廣西
首次空襲桂林
騰空二千餘里大施轟炸
飛機場粉碎黨軍受打擊

南京十五日午後七時專電　日海軍航空隊、於十四日長驅飛廣西省城桂林、敢行事變以來最初之大轟炸、是日華南一帶、細雨如烟、雲霧低暗、爲不適宜長距離飛行之日而由口口待機之日海機數十架、滿腔鬥志、遂決然於清晨展開鵬翼飽裝炸彈、騰空向南以大編隊越海經山岳重疊地帶、約飛華里二千餘里、遂目指桂林、進入上空、桂林飛機場乃始而受轟炸洗禮、有飛機十餘架、化爲木葉微塵、全機安然歸還、桂林由安南河內通衢州、爲軍用汽車之連絡地帶、負有後方兵站線之重大任務、又爲黨軍航空訓練所、及各種飛機菌集之所、今此被日海軍飛機往返四千餘里、不僅與黨軍以徹底的打擊、實出黨軍意表之外、與逃往廣西沒落之黨府以重大之影響、

根絕華北水禍
長城山岳地帶擬築堰塌
日水力專家將來華視察

東京十五日同盟電　日遞信省電力管理準備局、以建設華北華中新文化建設爲目標、特派水力家山岡包郎、技術家辰巳良知兩技師、及井出弟二郎囑託三氏、爲最初之電力開發調查隊、向大陸活動、一行約本月廿四日、由東京出發、預定約一個月實視大陸各地或以飛機進行空中、

調查　揚子江黃河、次爲永定河、及溫河上流與萬里長城脈相連之山岳地帶、擬築一大堰塌、根絕華北之水禍、同時以豐富之電力、使暗黑之華北變爲煌煌文化之火力、並提供產業開發之動力、而樹一舉兩得之計劃、兩技師之電力開發調查路線之順序爲上海、南京、杭州、青島、天津、北京、張家口、大同、承德、奉天、吉林、由華中始華北由蒙疆迄滿洲國、預定足跡幾遍

大陸　以辰巳技師爲主、南京上海其他主要都市之火力發電之現狀、而行將來之建設調查、又以山岡技師爲主、調查華北滿洲之水力發電、而永定河及溫河、每屆六、七月梅雨期、爲定期的大汜濫土砂湍流流域、均成慘禍、雖過雨期、水量減少、但阻害船行、於此等河川上流連萬里

長城　山地高處、擬建一百米程度之大水渠、依季節而防水量之激變、以發電同時而防下流之洪水、迄上流迄水運方可稱便云、

金門島復舊觀
島民日增治安已恢復
感謝日軍之適切措置

東京十五日同盟電　日海軍因對華南作戰必要上、乃遮斷海路交通、自去年十月二十六日、即佔領台灣海峽之要衝金門島、按金門島在廈門東方十二公里之海上、與台灣馬公相對、爲制台灣海峽咽喉之要衝、與五月十日之佔領廈門島相俟、日海軍作戰部隊、對台灣海峽軍事的要點、悉收歸手中矣、而金門島之現狀、佔領後業經半載有餘、此間日方銳意宣撫工作之結果、黨府之反日的暴虐宣傳、已全歸無效、治安着着恢復、在事變以前、不過有一萬三千之島民、又有陸續由大陸方面歸來、據四月上旬之調查、人口已達三萬有餘、鄉政事務、亦頗加改善、對南洋華僑之通信、亦無支障、又島民生活之必需品等、亦由日方之手、圓滑供給、本島出身之一萬數千在外華僑、對日軍之適切措置、甚表感謝云。

日設領事館
滿洲國密山
虎林同江等處 設領館出張所

東京十五日同盟電　日外務省於滿洲國密山設立領事館、并於東寧、虎林、同江等處、設立領事館出張所、均定於十五日起開始辦公、業由官報告示矣、

此次事變
被害調查
日外務省 已發訓令

東京十五日電　日本之中國事變被害調查委員會、一日決定關於調查被害之具體方針、故外務省十五日向現地之總領事及領事、發出開始實際調查之訓令云。

本行創立歷有五十餘載資本殷實極蒙社會各界贊許資本金壹億圓
業已完全收足另有積存金壹億三千四百四十萬圓總行設在日本橫
濱分行設在東京丸之內名古屋大阪神戶門司長崎小樽
羅府倫敦巴黎漢堡柏林亞利山大府紐約舊金山亞西
特爾檀香山利屋壘內羅新金山悉尼孟買喀爾喀達喀拉
地蘭貢巴塔維亞泗水三寶隴新嘉坡盤谷馬尼剌香港
廣東上海漢口天津北京營口大連奉天新京哈爾濱
處其餘通商碼頭亦有妥實代辦之家專辦各處匯兌滙票電匯均等.
隨意及定期活期各種存款並抵押貼現各種放款等一切銀行業務可
荷賜顧請至館陶路一號本行面洽可也倘

橫濱正金銀行青島分行

電話　二三七〇　二九九〇　三六四六　三一一四　三五八二號
支配人席　副支配人席　輸出係　輸入係　撥付割引係
二一三九　二一六四　三六四七　二八四五號
送金係　預金係　出納係　公衆用

華一香烟

十枝裝五分

華北烟草公司

營業所　青島山東路一九六號　電話六一二三號

工廠　青島鐵山路八三號　電話六一八九號

營業種目

內外木材
建築材
小野田洋灰

合資會社
青島華陽二號 和田製材所

電話　二二五三號　三零零七號　六一七七號　六零八九號　置場　二一八九號　社宅　六三五九號

發信略　濟南　(ワ)ヌ八(ワタ)　和田木廠電話一一三三二號

商標

美麗牌煉牛奶

多大食品店洋貨店均有代售

MERRY BRAND
CONDENSED MILK

膠濟津浦北寧京綏 京漢各線貨物運輸

並代辦進出口報關手續

大小貨物。運輸迅速。若蒙賜顧請至青島北京路國民橋附近

通運公司青島支店

電話四三一三、二九三七番

本店　濟南大馬路電話二四二七、五七一〇、一五一五番

支店　天津日界壽街電話三一五五〇、二一二五番

營業所　北京打磨廠電話南分局二〇八三、三一七九番

出張所　石家莊　家口　宣化　大同　張家口　大街　以下各地

本市煤炭米粮麵粉 存貨數量充足

博山煤：標準價二十五元
濟南煤：售價有減低趨勢
撫順煤：已運到七百餘噸

米麵可維持至新貨上市

本市訊　青島煤荒問題、經官商各方面之努力、已有相當進展、最近魯大公司方面所屬礦區存貨甚多、惟因膠濟路車輛關係、以致向青島方面輸送煤炭感受相當困難、現已得當局之諒解、允爲設法在可能範圍內增撥車輛以利運輸、現魯大公司爲救濟民生起見、關於煤價已訂出標準價目、無論如何每噸不能超過二十五元以上、現該公司每日運到煤炭量數甚少、到後即賣淨、故仍感到供不應求之勢、預料本月底大量之炭即可源源而來云。

又訊：濟南東合煤礦公司以青島煤量缺乏、現運到大批煤炭來青島、售價每噸三十五元、因價目較高、銷路上感覺不暢、現該公司爲應一般社會之需要、有擬減低價格辦法、並繼續運來大批煤炭、日內可到數百噸云、又日滿商事株式會社爲平抑本市煤荒起見、由撫順起運煤七百餘噸、業已運到、集存大港第四碼頭、聞將批發一部以爲商用云。

又訊　青島米粮麵粉、經維持會每月逐旬調查後、各種粮價尚無如何飛漲情形、現最好麵粉仍維持每袋五元二角之數、且近日友邦方面與中國上海方面、每日均有輸入大量麵粉、連同本市集存米粮麵粉與小麥、可維持到七月底、現四鄉新麥成熟、成色良好、統計附近各縣小麥足可爲本市食粮之一大補助、加以外來麵粉輸入、本市米粮最近售價大有減低之勢、昨據調查本市現麵粉十五萬零九百二十五包、小米三百二十五包、小麥八萬八千四百零四包、雜粮一千零八十二包、以上數目只調查十二家所得之概數、此外尚有一百二十家未據查報。

綿系布對華輸出 日方極力限制

獎勵向外國市場輸出

東京十五日同盟電　日商工省欲調整國際收支、此次對於綿製品人造絲製品、及其他重要商品、決定獎勵、向元集團以外之外國市場、極力輸出之根本方針、而此等重要品、對滿洲華北華中等元集團內之輸出、極力限制、首先限制綿系綿布之對華輸出、關於此事、日本綿系東亞輸出組合、十三日舉行理事會、協議之結果、根據當局之指令、決定對華之輸出數量、自六月二十日、至十二月二十日、六個月間、限制綿織物二千三百萬平方碼、綿系五百捆、二十一日起實施云。

×　×　×

成之貨品、每從價百分

滬外幣市價 稍呈漲勢

廣東謠言傳到 市價急轉輭調

上海十五日同盟電、外幣市價、今晨稍呈漲勢、一時賣價竟有對英九便士十六分之一、對美十八元四分之三美金者、然廣東發生革命之謠言飛來後、急轉軟調、實行對英八便士十六分之十一、對美十八美元正、對日六十一円金票實價九十一円四分之一、買價爲九十一円四分之三云。

海關進口稅則（二）

◆自本月開始施行◆

第三類　毛及其製品類、（攙雜他種，纖維者在內，但攙雜絲者不在內）

〔八五〕綿羊毛、山羊毛、駱駝毛（已梳或已篦者在內）每百公斤九、七五。

〔八六〕廢綿羊毛、山羊毛、駱駝毛、（攙雜他種纖維者在內，但攙絲者不在內）、每從價百分之七、五。

〔八七〕粗細絨線、鬆絨線、（絨繩在內）甲、純毛每百公斤五七、八七。乙、其他每從價百分之一二、五。

〔八八〕花邊、衣飾、繡貨、其他裝飾用品從價百分之二五。

〔八九〕針織呢絨每尺、每疋九、四〇。

〔九〇〕旗紗布寬不過四十六公分、長不過三十七公尺、每疋四、一〇五。

〔九一〕羽毛寬不過四十六公分、長不過五十七公尺、每尺一二、〇〇。

〔九二〕素織花綢紋、毛羽織、寬不過七十九公分、長不過三十公尺〇、六二一。

〔九三〕粗嗶嘰寬不過七十九公分、長不過二十三公尺、每疋五、五〇。

〔九四〕小呢寬不過一百六十三公分、每公尺〇、六二一。

〔九五〕毛羢……每從價百分之三十。

〔九六〕橡皮雨衣布……每從價百分之三十

今年上半期日銀公債 銷售顯示旺盛

達十五億一千二百萬圓

東京十五日同盟電　日本銀行十四日調查上半期公債消化狀況、發表如下：自年初以來之日銀公債、發售總額爲十二億六千二百萬元（郷局發售部分在內）、其中除向預金部發售二億一千萬元、其他官廳爲一千六百萬元外、在一般市面所發售者、達十億三千六百萬元、以政府支付之進步爲基調、顯示旺盛之公債消化狀況、此外如加預金部直接購入之二億五千萬圓、則今年上半期之消化總額、達十五億一千二百萬元、適相超過、自今年年初、至六月十四日、所發行總額之十四億三千萬元、此爲國庫資金之向民間融資額達非常之多、金融機關手下資金極潤澤、及一般國民協力國債消化之結果

東亞貿易會社 本市將設支店

增進廣島商品進出華北及山東土產物對日輸出

日本廣島縣、商工獎勵院議員森田福市氏、及館、森村館長、廣島市該縣有力實業家、商工會議所會長、衆議發展中日貿易、及開發華北產業起見、現擬以資本金一千萬圓、組織東亞貿易株式會社、以利廣島縣商品之進出華北與增進山東土產物之對日輸出、現正在計畫中、該社之事業、爲使廣島地方物產劃期的進出華北、爲期其圓滑計、不信倚營利的船會社、而以爲有獨自經營自宇品往青島天津大連之直行航路之必要、故配航該線二、七〇〇噸級之汽船三隻、而企圖廣島地方物產之大大的進出、已得當局認可、豫定今年末竣工、其間當以雇船代用、而自今秋開始初航、與本計畫之進展相並行、自然有在青島設置該社支店之必要、其地點決定爲舊山左銀行處云。

青島取引所 棉系交易問題 準備委員會

日前開會交易人全體參加 柴田敬十被選爲委員長

青島取引所、十四日午後三時、於該所開棉紗交易開市準備委員會、交易人全體參加、首由安藤理事長報告、棉紗交易開市、當暫時靜觀、迄於時機到來、無期延期之件、關此滿場意見一致、次開始選舉準備委員之結果、當選者如下。

【日商】日本棉花、伊藤忠、裕泰號、大和洋行。

【華商】義聚和、義德棧、義源興、潤興祥、以上八名、互選委員長之結果、委員長、伊藤忠、柴田敬十、副委員長、義德棧王壽臣、更選審查委員之結果。

【日商】東棉、江商、伊藤忠、竹中商店。

【華商】裕泰號、義源公、義德棧、源興恆、廣興厚。以上十名當選而散會、營業細則等、已附托前記八名之委員會、預定近日審議決定。

本市市況

（十五日）

現貨交易

△生米　六千六百五十包　八元三角
△生油　六百二十簍　十七元八角
△生菓　七百包　六元一角

期貨交易

六月（未成）

七月
△開盤　十九元二角
△最高　十九元二角
△最低　十八元八角
△收盤　八元八角五分
交易額四十一車

八月
△開盤　十九元七角
△收盤　十九元八角
△最高　十九元四角
△最低　九元四角
交易額二十車

經濟外電

（六月十五日）

◆倫敦銀塊
△現貨　一八四分之三
△遠期　一八八分之三
△倫敦金塊
一四〇、〇八〇〇

◆紐約匯兌
△對英　四九七八分之五
△對日　二九、〇二
△對華　一八、四三

◆美國棉花
△現貨　八二九
△七月　八一九
△十月　八二〇
△十二月　八二四
△一月　八二四
△三月　八三一
△五月　八三三

◆印度棉花
△白路去
△四月　一五九八分之七
△五月　一五九八分之七
△七月　一四二八分之三
△八月　一四二八分之三
△阿姆拉

本市日漸繁榮 船運貨物激增（續）

各貨入港較出港爲多

又	七、〇〇〇
棉花	五、三二〇〇
豆粕	二、〇〇〇
鷄子	六、七二〇
落花生實	五九九、七〇〇
落花生油	二九、四三〇
花魚	一七四、六〇〇
紅蝦	六、九三七
柞炭	六〇〇
漁鹽	四、〇〇〇

民船入港載運（重量單位千瓦）

魚	三一、三〇〇
鹽魚	一四五、八〇〇
舊棉花	三九、六〇〇
落花生實	三六二、〇五五
湖蓆	五〇〇
大蝦	三七、六一五
黃豆	二四〇

落花生	二、〇〇〇
小竹竿	三、〇〇〇
鹽刀魚	一五、〇〇〇
楊木材	二五、一〇〇
乾地瓜	四、七六〇
紅蓆	一六〇
牛骨	二、〇〇〇
蒜苗	三三、七五〇
鰲魚	一〇、〇〇〇
鮮刀魚	二七、〇三六
白鱗魚	一、〇〇〇
鹽鰲魚	七、〇〇〇
蝦漬	六、六〇〇
乾蝦	二三〇
小什魚	一、八五〇
松花蛋	一〇〇
共計	一六一三、〇〇三

△七月　一二九〇〇
△一月　一四一〇〇
△平果爾
△七月　一〇六二分之一
△一月　一二〇四分之一
△市俄古麥
△七月　八〇八分之三
△九月　八一八分之一
△十二月　八〇四分之一

◆大阪棉花（前場開盤）

△六月	五〇、五〇
△七月	五〇、七五
△八月	五一、〇〇
△九月	五一、二五
△十月	五三、三〇
△十一月	五四、三五
△十二月	五四、七五

△大阪棉花（前場收盤）

◇六月	無市
◇七月	無市
◇八月	無市
△九月	無市
△十月	五三、三〇
△十一月	五四、三〇
△十二月	五四、七五

◆大阪綿絲（前場開盤）

△六月	二〇七、〇〇
△七月	一九九、五〇
△八月	二〇〇、〇〇
△九月	二〇一、〇〇
△十月	二〇一、五〇
△十一月	二〇二、〇〇
△十二月	二〇二、五〇

△大阪綿絲前場收盤　六月至十二月無市

◆大阪人造絲（前場開盤）

△六月	九〇、三〇
◇七月	九〇、九〇
◇八月	九一、三〇
◇九月	九一、九〇
◇十月	九二、六〇

◇大阪人造絲　前場收盤

六月	九〇、〇〇
七月	九〇、七〇
八月	九一、〇〇
九月	九一、六〇
十月	九二、〇〇

△大阪綿絲現物

月	雙龍（十六）	白鐘（三二）	金魚（二十）	雉子（四二）
六月	一九四、〇〇	二八四、〇〇	二〇五、五〇	三二三、五〇
七月	一八七、五〇	二七六、〇〇	一九八、〇〇	三一五、五〇
八月	一八七、五〇	二七七、〇〇	一九八、五〇	三一六、五〇
九月	一八八、〇〇	二七八、〇〇	一九九、五〇	三一七、五〇
十月	一八九、〇〇	二七八、五〇	二〇〇、〇〇	三一八、〇〇
十一月	一〇九、五〇	二七九、五〇	二〇〇、五〇	三一九、〇〇
十二月	一九〇、〇〇	二八〇、〇〇	二〇一、〇〇	三一九、五〇

鳴謝金恒生大夫啓事

鄙人陳文亭曾在市外作工多年於去年偶而宿娼身淋病遍請諸醫診治罔收效果數年勤苦蓄積耗費殆盡痛苦之流莫可言喻因聞金大夫醫道高深之名特往求診蒙先生施以良藥妙術果然不出一週大收效果淋病全愈因感過去浪求醫藥非將白花金錢且影響身體關係重大此病一失如同再生感激莫名用特鳴謝報端並廣爲介紹海內同胞有此隱病之苦者速求先生診治絕不有誤

鄙人陳文亭謹啓

三鞭保腎丸

特別大廉價

諺云人非草木孰能無情倘因幼年早婚房事過度或素日手淫以致腎經虧虛精水枯絕即成陽萎不舉之象或見色流精甫交即洩夢遺滑精等症非但愛情漸次疏遠子嗣絕望而終恐不能延年益壽也敝社醫師經驗症實驗始發明此丸以治上述各疾確有萬分把握曾經唐山衛生局化驗給照特許行銷性平不熱不燥功能益精髓安神志壯氣血滋陰補腎水固精關壯陽助氣能使陰莖增大堅實有力精能遠射種子准增加夫妻美滿之愛情每盒定價一元五角現爲提倡起見舉行特別大減價三十天每盒暫售一元每三盒二元五角爲期有限購者從速唐山市天福堂老藥店啓　青島經理處山東路金星藥

一盒斷根 淋濁丹

敢稱治淋神丹愈淋非常迅速無論淋白淋黃淋紅或毒淋淋火淋濁尿精管刺痛或尿精糊瀉口或傳染婦女赤白帶下及前尿後代白代紅一切淋病屢服各藥久不愈者請用此丹一盒准保除根每盒一元加料二元隨藥另送淋濁洗瘰散一瓶

天津愛多製藥社發行
青島總經理山東路金星大藥房

立消鼠瘡 瘰癧丸

蓋凡鼠瘡瘰癧一症患者甚多每以調治不當終難收口除根或者時愈時犯以致痛苦殊甚故吾人均視爲最難醫治之疾也敝藥房醫師有鑒及此特將屢年經驗之所得復加細心研究始配此丸確有特效十分特效按此症之發起多由身體虛弱消化不良以致肝氣不舒鬱悶結滯或因急怒氣串結成疙瘩生在脖項耳前耳後日久見大潰爛流水以及各種瘰癧疙疸不論已破未破急服此九輕者一盒痊愈重者三盒除根永不復犯每盒一元加料兩元隨藥另贈瘰癧膏藥兩貼天津大學藥房出品

青島山東路金星大藥房經售

營業種類

一、雜貨係扱品　宇部洋灰，朝鮮洋灰，砂糖，冰糖，洋紙，海紙，黃表紙，硬化油，脂肪酸，自行車，小型三輪汽車，其他雜貨類。
一、穀肥係扱品，花生米，花生油，花生餅，肥田粉，小麥，麵粉，大米，小米，高粮，辣椒，其他雜穀類。
一、內寓大隆公司扱品，火油，汽油，馬達油，機械油，柴油，洋燭，臭油，炭化鈣（電石）

青島館陶路三十四號
小林洋行
電話　雜貨係二二一八八　穀肥係二二一三六　大隆公司二二一八九

明朗新政權前 日華人提携大貢献

□□□□□□

注射用六〇六　新坦霸爾散
淋病最新靈藥　打淋
殺虫王　蠅取藥水　伏魔起藥
世界最有效力　大學眼藥
胃腸病　愛臍　若素
萬能良藥　面速力達膏　仁丹

藥品種類貯藏豐富　青島堂邑路郵政總局橫街前
藥品賣藥批發商　小笠原大藥房　電話　二二二〇四　二二二〇五番

清和小兒科醫院

照常應診
科目　統治小兒科各科病症
診時間　上午九時至下午三時
湖南路西頭七十號
院長　張子惠

希望無窮

人生在世。無希望則無趣味。但希望不以實力自赴。即爲忘想。故冀確之希望。決不與自己之實力相離。本會創辦以來。各位儲戶每月交付儲款。即爲各位儲戶自營之[illegible]特獎已有貳萬伍千元。頭二三四等獎[illegible]得將儲款如數收同。凡此種利益。均[illegible]。而且本會儲款之人愈多。特獎與頭[illegible]在本會儲款諸君。誠可謂希望無窮也。凡欲抱有希望之人。請速來入會此佈。六月份開標。定於六月十五日。在上海總會舉行。在六月十四日以前入會者。即有獲得鉅大獎金之希望。

青島萬國儲蓄會

光陸醫院

專長皮膚花柳科　附設內外婦人小兒眼耳鼻喉各科

診療時間　上午十時起至十二時　下午一時至七時隨到隨診

一、包治急性慢性林症限短期斷根
一、注射各種花柳病預防藥針保證絕對有效（注意限事後二十四小時間來院）
一、聘有專門技師驗血驗費一概不收
一、注射各種傳染病血清並新到大批痘苗開始種痘
一、出售副睪丸炎，便毒軟性下疳藥膏便利自宅治療

地址山東路三十號前樓　院長金恆生謹啓

華振氏藥房

本藥房聘有專門藥學人才調製各國處方所用藥料均選上乘按方調劑準確精良決不以贗品誤人以重道德諸如各國成藥化學藥品及化粧用品等無不俱備定價特廉如蒙惠顧無任歡迎

山東路二十七號　電話四零三四號

復興建築用材 濱恒木行

（在庫豐富）

電話　二零一四　二四三六番
事務所　青海路十七號
製材工場　昌樂路一號

營業品目

洋灰。油漆。綠鐵紗
鐵絲網。潮腦。漆皮子
各種建築材料

青島高密路六五號
高谷洋行
電話二一六七六號

青島新亞大飯店

旅館部　大小房間齊備
中西菜部營業時間　上午八時起至晚二時止
地址山東路四方路口
電話四八六七，三一二二五號

外表

漫墨　·青蘋·

現在的社會上，不論什麼事情，都要講求外表；個人穿章華麗，雖囊中一文不名，也到處受人歡迎，家庭排場大，雖兩餐尚無着落，旁人也不敢小覷，商店裝飾完美，雖貨劣價昂，亦有人照顧。國家亦如是，不論政治如何黑暗，民生如何凋敝，只要表面上說得天花亂墜，冠冕堂皇，就可以朦蔽一時，使當軸飽償私慾。

許多朋友，學識品格無不超乎他人之上，地位資財也均可觀，但因了不喜講求外表，成天只是穿着布衣敝履，所以到處受人們的輕視。走在街上，不用說人力車夫不向他們打招呼，連那叫街的化子也不加青睞。到了公衆的場合，不消說更要飽受白眼了。

另有一些胸無點墨，人格卑鄙的人，成天西服革履，修飾得十分漂亮，便到處受人的恭維諂媚。至於他們的來歷，縱然是男盜女娼，也無人介意！

社會如斯，能不令人一哭！

稿例

本刊歡迎關於中日提攜之合有建議，研討，評論性的文字；至於紓情寫景之散文和新舊詩詞，以及軼聞掌故，小說趣話，均所歡迎。一經刊載，概酬現金。來稿須蓋章並書明姓名住址，欲退還請附郵票。

讀書漫筆（三）

·出塵·

僕生平嗜讀，造次不離，昔歐陽修作文，多在三上，（馬上枕上廁上）謂惟斯時斯地，最能屬思而已。僕之讀書，乃有同感，廁上把卷，別饒奇趣，日久成癖，「幾有非此不便」之智；晚間脫履登床，倚枕危坐，手一卷讀之，神解更敏，興味尤長，往往達旦不休，亦有讀未數行，即手倦拋書，酣然入夢者，則居少數，大抵古文發解，利於催眠，小說興濃，雖以入睡，此僕倚枕讀書之心得也。

僕既非書不能入睡，和衣蜷臥，乃成十年來之常態，息燈安寢，在僕反成例外，其有背於攝生之道，何待言說。昔晉范甯常苦目痛，就張湛求方，湛書！「損讀書，減思慮，專內觀，簡外事，旦起晚，夜早眠」六事以貽之，甯不能從，於以知積習累人，古今一轍，如僕之狂於書，懶於事者，以六事衡之，二三四五項，尚可勉從，首尾兩事，則甯減一餐，不損一卷，雖督之以嚴師，威之以夏楚，亦期期不能奉命矣，積習之於人，甚矣哉。

屬筆至此，忽憶及一枕之故事，昔錢武肅王，創業艱難，戎馬倥傯，未敢高枕而臥，蓋以萬姓託命之身，三軍安危所繫，不得不戒愼恐懼，以自警惕也，是以身處軍中，每用圓木作枕，睡熟則而寤欹名曰「警枕」，又號「不睡龍」，吳越之民，至今尚謳歌而戶祝之，豈偶然哉。

王之卓識胸襟，尤不可及，遺命子孫，俟中原有主，即當納土歸命，完成統一，尺地寸士，皆屬公器，不得自私以害百姓……其後，吳越王俶，惟遵遺命，東身歸藩，以東南財富之區，拱手奉之宋室，非特吳越民衆，陰受其賜，不遭荼炭之苦，即錢氏子孫亦得長保富貴，開千古帝王結局之新例，蓋其保障東南，血心愛民之至誠，三代以來，未嘗有也，第以蠅起草澤之雄，而能有此「公天下」之氣概，抑亦奇矣。

稿友注意

本報四五兩月份稿費已結算，待領請參看前昨兩日之啟事。

黨府官場現形記（上）

·癡夢·

紅粉嬌顏乃是帶肉骷髏，媚語柔言却是笑裏藏刀，這是古人一種透視女人的觀念，本來，稍有一點姿色美容的女子，便有她的魔力存在，在歷史上昭示我們的，紂王爲了迷惑妲已弄得一個至尊帝位失却了，霸王爲了沉戀虞姬，結局是砂困垓下烏江自刎，其他的其他，在在的都將女人的美色，表露得多麼尖刻，雖然，女子是人類的一脈的流，她是負了延嗣人類使命，有類女子她却超越了她們的使命，而成爲尤物，既不能從事生產，而僅在奢華的環境裏，盡量的消耗，徒供男子們支配，玩弄，做做鴨絨墊子而已。

在黨府要人們身邊，憑藉她們的那神秘之點，玩黨棍於股掌之間的幾個女人，我們雖是不能合盤的將他們醜史述出來，約略的也可將她們行藏，稍述一述，由此我們可以知道她們迷惑黨棍的手腕，間接的也就是吸收我們老百姓血汗而供給她們揮霍了。

宋慶齡在目前算是色老顏退了，當孫老頭在廣州未北上前，也就是她赫赫一時的時代，憑着她那時嬌色美容，手腕靈活，由祕書一躍而爲夫人，誰知好夢不長，老孫在北京鳴呼，她也只得獨守空帷了，憑着黨棍們無廉恥的尊她一聲國母，她居然就擔了這招牌，在廣州朝夕週旋在大小黨棍之間，蔣介石那時爲了野心地盤思想，由粵北伐，竟被她看上了老毛子，所以在甯漢分裂，鮑羅廷失意歸去後，竟惹動老毛子的夫人洋醋勁，大罵她「支那姘」，更獨個溜到莫斯科，爲太子孫科產生一個洋弟弟，可惜未能成形，不然倒有異曲同工之妙呢。

宋氏門中風水好，宋美齡現在也是一個姣姣的人物，當她乃弟在廣州時，她也隨着週旋其中，在羣雄逐逐中，

（未完）

避暑

·寄塵·

雖然我們在這冬暖夏涼，氣候適人，負有世外桃源之美譽的島上，不覺怎的，可是這時如京濟各地，却已到了火傘高張，溽暑逼人的時期了，因是「避暑」的名詞，又躍躍於耳間矣。

「暑」者，日光發射力最烈之時也，設法而「避」之，這是完全表現着沒有抗敵之能力的，故在過去的黨府要人，每於暑日之來時，都東逃西竄去「避暑」甚至連執政治之樞紐的行政院，也曾搬往過廬山。爲着一個一年四季之運行的「暑期」的來臨，所謂黨府要人也者，卽分崩離析的設法要避開，豈不眞也可慨也夫！？

在過去黨府要人因畏暑日是那樣的急於避去，今年的暑期，又恰值受着友邦日本澈底的討伐，卽將潰滅之期，預測明年斯時，所謂黨府要人與黨政府者，當不知歸於烏何有之鄉呢！

因「畏暑」，而「避暑」之時，恰是潰滅之時，我人細加玩味，黨府之崩潰，其年年必「避暑」，似早已予吾人以一種神祕的朕兆矣。

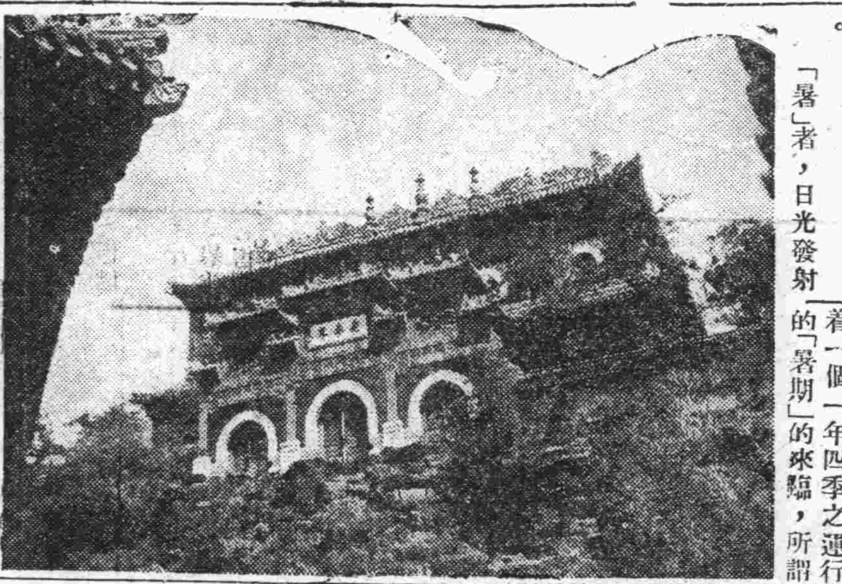

北京頤和園中衆香界：「繡闥雕甍氣勢雄，衆香集結萬綠中；琪花瑤草交枝樹，別有仙源上界通。」

紹文攝　篆徒題

龍公吃運

◇老饕◇

人非爲吃飯活着，但活着總得吃飯。經云：「一日不再食則飢，七日不食則腸胃凋絕而死。」我輩避穀無術，吃飯爲先。然今柴米油鹽俱見昂貴，吃飯問題，不亦難哉！若夫盛筵忽逢，良朋卽坐，大快朵頤，尤有趣味，無如「樓上一席酒，窮漢半年粮。」又非我輩敢存奢望。至於東帖飛來，食指應驗，因吾人不紅，自少賜顧，只得日食饅頭，免去肴饌，偶加豆腐小菜則覺香甘適口，雖珍饈不易也。

龍公長於吃術，故食必肥甘，飲必白蘭地，既醉且飽，亦告無憾。偏是肥腸加油，又窺可人先生之隙，大吃一場，饕餮饜足，小帳不認，頗似染指鼎中之強，亦具笑林白吃先生之風，誠大得便宜・惜可人先生無拐李洞賓之術，不然當筵出彩，恐龍兄「弗得雲」，無以神其靈矣。」然可人先生有斯盛會何不公開，與民同樂，乃藏藏掩掩，仍被強者揩油，非龍公白吃有術，實可人先生有以自掐，因其未請我故也。倘再有機，我當效龍公第二，窺伺以進，猝然臨之，使「人不及施巧，馬不及還韁，枯木朽株，盡爲敵矣」。

（龍公附言：老饕欲步我後塵，殊不知白吃之事，可遇而不可求，值此凡事藝術化時代，白吃應亦有白吃之藝術，老饕何妨再請我一次，余當詳細講解「白吃藝術」之眞諦，則老饕異日之收穫，必有可觀也。區區枵腹以待！）

春夢秋聲

言情小說　青蘋撰　（一〇）

第四回　月碎歌殘傷心談往事　燈紅酒綠忍淚試新聲

且說晚秋因爲光報被封，志雲不言而走，傷心的痛哭不已，陶家的人都過來勸解，也是不行。哭了好大半天，喉嚨裏都發不出聲音來了，經陶亞男連拉帶拽的，她才止住悲聲。陶亞男叫家人全出去，她又勸道：「晚秋！你怎麼這樣想不開呀？志雲的不言而去，一定有他的萬不得已的原因。他那人，不是那種鬼鬼祟祟的人，縱然有心棄你，也要向你說明的。你這樣傷心起來沒有完，非但寃煞了他，而且哭壞了自己的身子，也犯不上啊！」晚秋抽搭着說道：「你這話說得好沒道理！按事實上說，不論他如何不得已，也應該使我知道！」陶亞男不待她說下去便道：「還有一樣，現在我們並不知道光報，志雲到底爲了什麼被封，志雲到底爲了什麼會那樣匆匆離開了青島！你先把心放寬些，容我出去仔細打聽打聽，看看內容是怎麼回事，就可以知道志雲是否有意把你棄掉了。」晚秋覺得有理，却未置答。陶亞男又勸了她兩句便出去了。約摸有兩個小時的光景，始才回來。皺了眉頭子，搖首嘆氣的說道：「這裏面恐怕有極複雜的原因，我出去往各處打聽，結果。只打聽出光報確被封，經理和職員們，已

青天外史

現代實事長篇小說　·無所爭齋主·　（四一）

三：貌似嬌花狂郎生歹意

，倒不禁笑了，道：「老鄉！有水沒有，來碗喝！」

張紹堂道：「有有有！」忙着倒了一碗土葉茶，雙手捧着，哆哩哆嗦的送過去。那大兵一氣喝了四五碗，才撫了撫胸口，問他叫什麼名字。

張紹堂告訴了他，又問過他的姓氏，才知他姓韓名叫連福。

韓連福道：「剛才槍響，你聽見了沒有？」

張紹堂道：「聽見了，可把我嚇壞了，你老一叫門，更把我嚇得動彈不得了。」

韓連福道：「媽的俺打了好幾年仗，只有這一次倒霉的利害！媽的一個衝鋒沒衝上去，反叫人家給打散了。老鄉！你有便衣沒有？」

張紹堂道：「有有，可是不好。」

韓連福道：「不好沒關係，快拿出來借給我用。」

張紹堂本來滿心不願意，可是眼見他有手槍在握，爲了保全性命，還敢反駁？當時把自己的衣服取出來一套放在炕上。

尿道發炎小便刺痛

▲淋濁難於斷根之理由▼

淋濁皆由不潔交接而起由一種細菌盤據於尿道逐漸繁殖大約在傳染後二三日內卽覺尿道眼痛小便不利熱痒難忍尿道紅腫異常排尿時小便疼痛後有膿狀分泌物甚多有時且有血絲混入尿內尿道口或被白色粘液所封固夜間難以安眠且兼有遺精頭痛等症發生如是二三星期乃疼痛漸減表面雖有逐漸緩和之象而實際病根日深變成慢性老淋濁往往數年而不痊愈障礙生育絕嗣滅種爲害之熱殊堪儆驚

在淋濁菌盤據尿道時苟服對症之殺菌及通利小便藥劑能將全部細菌驅逐盡淨永絕根除乃市上一般藥品祗知殺菌爲其能事而並不將殘餘之細菌驅逐出境偶有小數未死細菌死灰復燃漸向內侵襲故服用一般淋濁藥後病祗似覺已經痊愈而殊不知病菌仍積流尿道中隨時有復發之可能故淋濁難於斷根並不是其病之難治實由一般治療方法祗及殺菌一方面而對於驅逐毒菌清理一方面忽略過去至遺患然窮使無數病家受復發之痛苦凡欲澈底斷根解除痛苦者祗一服至誠淋濁丸則霍然痊愈矣

至誠淋濁丸

有偉大殺菌除毒能力有立刻止痛消腫止流的功效能根本剷除毒患保無復發絕嗣之弊無論新得久患新流久流老年殘毒復發立刻見功患者切勿多耗金錢而誤服僞藥也

◆每盒二十四丸可服四天，只售五角

青島至誠藥社　獨家經售

地址：青島山東路南首湖南路拐角　電話 五七一五 〇四六六

支店：青島東鎮威海路八十九號　電話二八一六

青島啤酒

介紹國醫岳樂山

燕京岳樂山先生於國醫之學術造詣特深舉凡婦兒各科莫不擅長近以就養來青暫住鄙內等庸醫誤人事時有所聞力向岳先生慫恿續行道乎以濟世之人業蒙允先生壺診病例廉用廣精救活人存心仁厚如當者誠之福音普濟學術博愛心濟世先生之慈航也諸報端用介紹以低之

樂山門診　診例五角　出診二元　車資在外

先生住址　青島湖南路十一號

時間　上午九時至十二時　下午二時至六時

介紹人

陸夢熊　周家彥　船津文雄　尹一　李德順

謝祖元　范楚生　韓鵬九　吳步元　楊玉庭

方聯璧　汪楚霆　韓蘊生　陳荀禪　黃孝綽

陳雋如　蕭文田　陳先我　倪勉之　鄒季餘

大美汽車行

青島湖南路四十號

營業科目

特聘高等技師修理汽車油漆

經理　美國赫德生汽車及地上飛牌汽車並英得祿牌貨車及船舶安地牌

專售各種汽車零件俱全材料

電話三三三四　四三三五　材料部電話四七二六

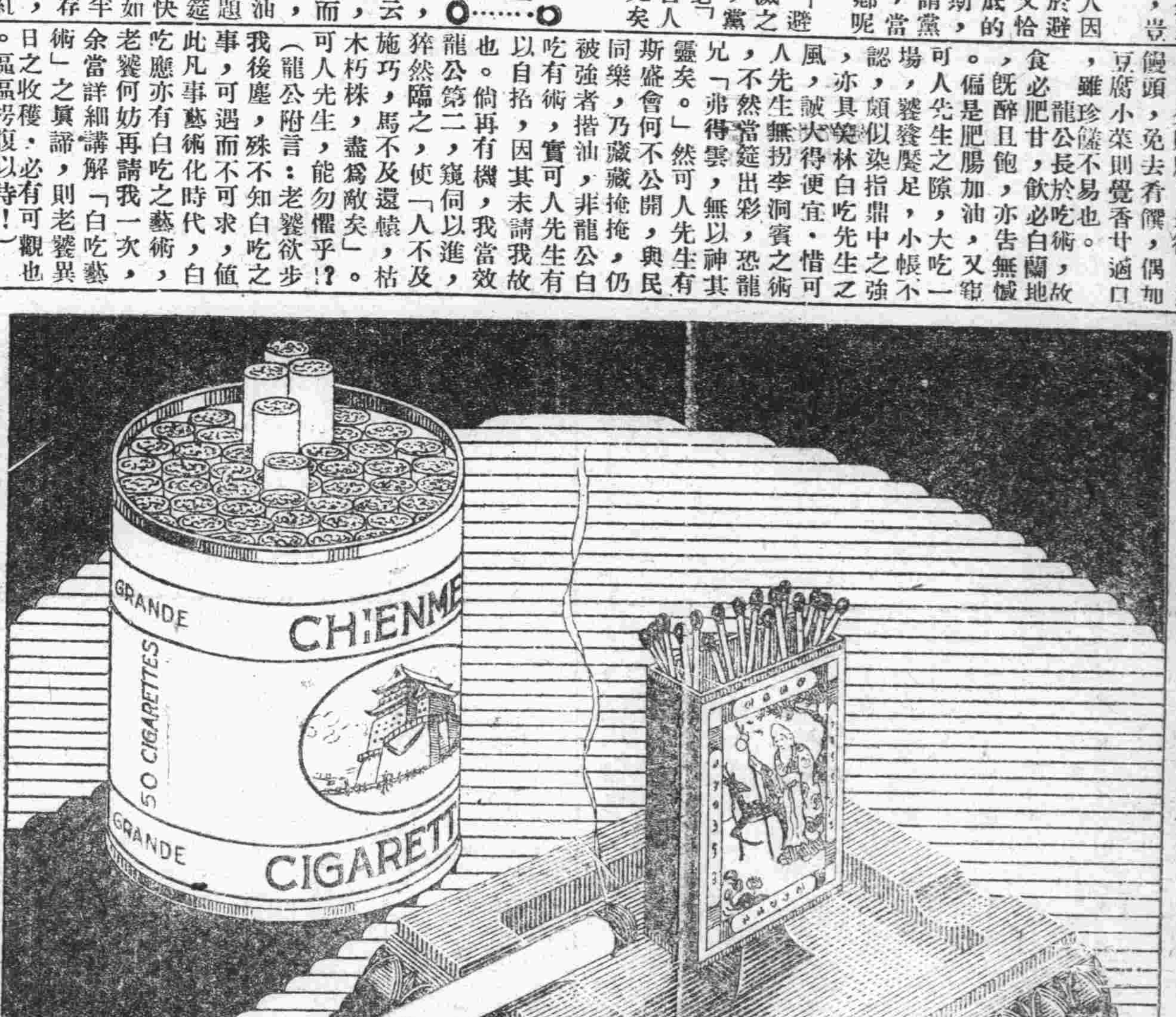

不可一日無此君

大前門

無上上品

CD-381

本刊絕對公開、凡以討論家庭問題、及介紹家庭各種常識之文字見惠者、無不竭誠歡迎、一經登載、酬金從豐。（來稿務請書明本刊字樣、稿資不收）

簡單的家庭簿記

·出塵·

治家和治國一樣、經濟是個大問題、經濟有了辦法、什麼事情、都易解決、要使經濟有辦法、不外「開源」和「節流」、開源固是要緊的、有了來處、才有去處、可是祇知弄錢、而不知節用、那末任何大的財源、也經不起流水似地浪費、社會上賺錢越多、窟窿越大的人、太多太多了。

家庭是社會的基礎、家庭經濟不能安全、社會的進步、也間接受其影響、人民道德、也跟着墮落、所以為家庭幸福計我們要喚起人民、注意節用、便是為社會經濟計、也應當提倡節用主義。

單說節用、如何節法呢？衣食住三項、那一樣能節省得下、一話可不是這樣說法、只怕你沒有儉省的決心、果然有的話、那末、吾可以告訴你一個最容易的辦法、便是請你的太太、弄一本家庭簿記。

常言道得好、凡事豫則立、不豫則廢、經濟大問題、更應當有一個預算、預算的第一個原則、便是「量入為出」、假定你有三十元一月的收入、兩口家過日子、那末你可以把三十元錢分作下列的幾個項目：

房租（連電燈自來水）
另用（烟捲、車費、針綫、尺頭等）
米麵
預備金（送禮、醫藥、衣服、及一切不能預料之意外費用）
菜蔬（油鹽等調味料在內）
煤炭

其中房租、米麵、煤炭三項可以預先提開、不必費你太太的心、天天記賬、其餘三項、可以用一張堅韌的白紙、照下列的寫法、貼在房門後面：式如下：

六月份支出預算表
房租　六元（假定）
米麵　七元（兩人）
燃料　三元
菜蔬　六元
另用　四元
預備金　四元

然後請你的太太、把每天日用的數目、分門別類、阿拉伯字碼、記在下面、例如今天買肉一毛、打油一毛、便在菜蔬這一項下、記一個兩毛的碼號、又譬如送禮一元、便去預備金項下、記一個「一元」的碼號、既不必寫日子、也不必寫名稱、這樣逐日記下去、滿了一星期、便逐項總結起來、再把每項總結的數目、在預算內除去、例如一星期的菜蔬油鹽、總計用了一元二角、那末在預算數的六元內、除去一元二角、淨存四元八角、這四元八角的碼子、最好用紅筆橫寫在菜蔬項下、其他各項、依此類推、這樣可以知道第一星期、各項預算的錢、已經用去若干、可以觸目驚心的更求節省。而且記賬的方法簡單、便是不識字的太太們、也能勝任；同時、對於某項用費、某項用得省、某項可以在下月預算內多規定一些、某項可以少規定一些：……像這樣逐步革新、幾個月後、非但用錢有了把握、而且有了這層限制、對於不應用的錢、就不肯用、無形中養成了節儉的好習慣、同時、對於經濟問題、自然減少了許多恐慌、精神上得到許多安定、縱然日子過得苦一些、生活終是愉快的。我這個辦法、行不行、諸位可以試一試、尤其是兩三口家的小家庭、似乎更合式些。

一口家庭與儲蓄

·黃瑛·

一個家庭就像一個國家一樣，在經濟上是應當有預算。預算出一筆固定的費用來做儲蓄。以準備做意外的開支。這是絕對需要的事情。記得小時候在鄉下讀私塾的時候，祖父鎖在櫃子裏和箱子裏的幾百吊錢是永遠不動用，並且每年年終的餘裕還繼續不斷的存上一二十吊。他對我說過：人的一生不能都在順利的溫飽中過活，一旦有個意外的疾病或者天災人禍時，這筆儲蓄便是一個臨時的救濟。同時和我說：這筆錢現在是由他保管，幾十年後的保管責任恐怕就要臨到我的頭上了。當時我聽了只是很喜歡將來我也要成為這筆錢的主人，並沒有體驗出這話的深切和重要。

在現在有家庭負担的人知道儲蓄重要的雖然很多，但實際上能夠儲蓄的却是寥寥無幾，尤其是在都市裏。這原因是頗多，有的收入剛剛夠開支，有的雖然稍有餘裕，但他不能刻苦生活，有的雖然收入不少，但無味的消費太多，這也是事實上的困難，但無論如何困難，也是有方法來克服的，只要能夠有決心，在數目上是無論多少，也是有莫大的私益的。

母愛是最偉大的真情。人間沒有比依在慈母懷裏的嬰兒再為愉快的了。

夏日家庭衛生

石炭酸水（即臭藥水）、以水摻和、可以灑於穢汚之處、可以避瘟去暑、為夏日家庭不可不備之品、但其價頗貴、茲有一種藥粉可代用、不但價廉、法亦便利。法用木炭半斤、綠礬半斤、生石灰半斤、（雜貨店有售價極廉、）三種混和研成細末、用少許撒佈於痰盂、便所、陰溝等處、其質殺蟲之力不減於臭藥水、值此炎夏即屆、希望主婦照法試用一下。（文）

便祕症

·矢口·

簡單治療法

便祕症的原因，多隨着各樣疾病一同而起、也有不少健康的人、單由日常食物不慣或運動不足的關係、而惹起了很輕的便祕的、患便祕的人、先要由腸胃膨滿、食慾減退、精神抑鬱、忍耐力亦斷；衰退、不願從事工作、大便次第不通了、每隔四五日才通便一次、在這時候要感覺頭痛目眩和不能睡眠等現象、精神興奮、氣浮心燥、更有因便祕而誘起痔出血的。有人以為治便祕可用瀉藥，其實未必盡然。普通在飯後一小時裏、要有半點鐘甚至一點鐘的運動，食事要有一定時間，多喫菜蔬水果，早晨和飯前飲冷開水或牛乳約一茶杯，這些都有防止便祕的功效。此外，每天如時赴廁，腹部行冷水摩擦或按摩，就寢時沐浴，也都有相當的好處。患便祕的人，可以照法試行之。

勤儉格言

·妃·

少不勤苦、老必艱辛。（陳獻章）

黑髮不知勤學早、白頭方悔讀書遲。（古語）

天下古今之庸人、皆以一惰字致敗；天下古今之才人、皆以一傲字致敗。（曾文正）

驕惰未有不敗者、勤字所以醫惰，慎字所以醫驕。（曾文正）

不勤勞、何從得安樂；何從得休息。（加黎）

習勤忘勞、習逸成惰。（古語）

勤勉者、成功之母；怠惰者、生人之墳墓。（英諺）

吾方進行懶惰之路上、傾刻之間、即為貧困所追及。（畢起圖）

懶惰為困乏與失敗之母。（英諺）

懶者比死為用不多、而占屋則大。（黑頓）

喫譜

·塵滌·

三、涼粉

材料：團粉一斤、（餘與扒糕同。）

器具：（與扒糕同）

製法：用盆將團粉加水合勻如漿，鍋水沸滾後，將團粉漿倒入，俟粉色變成晶體即熟，倒入盆內、漸涼漸凝、十五分鐘功夫、變為豆腐狀、用刀切成方塊、吃時再改切成長方條、沾前述佐料內食之。（未完）

浴

·非·

洗澡之益於人身極大、茲將各種浴法及功能分述之：

溫水浴──溫水浴之功能、去垢之外、兼能舒肌活血、同時發汗泌脂、盛行排泄、平時每週三次、每次十分鐘、不宜於過長時間、食甫畢亦不宜。

冷水浴──活潑內臟、使內血管弛長得一習練、而有預防感冒之能。每日一次或二次、虛弱者忌之。

海水浴──其功能為習游泳、強皮膚、去宿垢、吸新氣、眺野景，娛情緒、治皮膚病、一舉數得。

溫泉浴──溫度適體、其所含礦質、有治病之功。

衛生知識

湯傷：用榆拈水在傷處塗敷、當時止痛。

耳鳴：鉗子夾藥棉在酒精內浸過、送耳內經輕洗數次、洗後即覺聽音清楚。

眼朦：中藥鋪購紫金膏、用沸水冲開、藥棉洗之。

頭痛

◆林子聖◆

人們有時患頭痛、多是吃片阿士排林、凡拉蒙或是休息兩天便好了。但有時吃過了也不見輕、乃不得不請教醫生了。可是要知道甚麼病的頭痛、那就頗費心思了。現在我把幾種頭痛的起源寫在下面：

病理學告訴我們、腦膜佈以感覺神經、這神經一旦受了不正當的興奮、達到腦外質時、痛覺即生。又顱內血腔異常時、血腔之緊張力增力、刺腦和腦的附屬物被壓迫時、亦能致痛也。

頭痛的部位多在額、顳、枕部、或頭的一側或雙側。至於頭痛的性質、有搏動性的、有陣發性的、有的因運動時而變位痛、消化紊亂多為搏動性的頭痛、在休息和適宜的偃臥後則可停止不痛、動作後又可復發了。凡神經性的頭痛、常是縮壓性的、此外尚有燒、辣、壓等類的痛法。腎病尿中毒的頭痛、多在額和枕部、大便祕結時、頭痛多在顳部或頂部、腦膿腫及中耳病、痛在一側。小腦的病多在枕部痛、但須和頸肌痛分別。單純的額部痛、多是額竇炎或瘧疾的病狀。以下是頭痛發作的時間。

晨起頭痛的、多因室內空氣不好、或是枕部過高、阻礙血運所致。油燈、煤氣、遠視等也多在晨間頭痛。至若持久性的晨間頭痛、亦可在慢性腎炎病見之，晚間頭痛、則因用腦過度、或眼疾、尤其是視力障害為甚。腦部或腦膜病、其痛也多在夜間加重、且為持久性的、有時忽然驚起。中毒性和官痛性頭痛、在安息及改變正常方向時、便可停止不痛。眼之屈光不正、青光眼、虹膜炎的頭痛、多在額、顳兩部、也是夜間加重並伴有燒刺感覺。血壓增高呈搏動性的頭痛、且自覺顱內發脹、晚間和飯後更顯。血壓低和貧血的頭痛、在休息或仰臥、或服補藥後、多見痊癒。女子性器官有生理的或病理的變化時、常能致人頭痛、如有經性之頭痛、絕經時的頭痛、是常有的現象。靜脈充血的頭痛、可見於心力不足、代償機能失敗時！也多在晨間起床、貧病之痛、特別在彎腰身屈時加重、晨間比晚間重、多為一側或週期性發作、動脈硬化症、不僅頭痛且伴以嘔吐、教科書中稱為老年人的頭痛。神經痛、多為針刺狀、其痛多猛、而為陣發性。牙病或週圍之刺激、多為面肌痙攣性痛、結核、其他如急性傳染病、高熱、化膿病等、幾乎沒有不伴發頭痛的、以頭痛為病狀的病、異常普遍、多不能一一舉出、特舉其一緊要的數種、作人們一旦患頭痛時的鑑別也。

聯成茶行
冠縣路七十七號
電話六三四〇號
新茶已到
素貢尖　花大方　包種茶　小葉包種　花毛峯
廉價批發

鈴木齒科醫院
本院在青開設多年一切牙症均能限日痊愈拔牙鑲牙尤為精究茲將醫藥費一律減低以副患者雅意
鈴木富雄
觀海一路二十八號電話二〇四三號

怡和洋行
營業：航業、保險、怡和啤酒、木料、蔴布、機器等類。
館陶路十六號
電話四〇四七　二四七五

國醫裴星川
內科男婦世傳兒科
冠縣路四十九號義德棧棧房內
電話五七六八

嶗山汽水
商標
滋潤解渴　美味衛生

謙祥益
綢緞皮貨商店
電話三六六〇
地址北京路九號
本號自置綢緞顧繡呢絨布皮各口皮貨應時貨品設備齊全定做新式男女時式大衣精緻禮券饋送方便貨眞價實童叟無欺倘蒙惠顧勿任歡迎

酒菜麵飯
英記酒樓
山東路一七〇號
電話二五五九九號

霍康醫院
治療科目　外科內科婦科小兒科神經科皮膚花柳科檢驗科及一切大小開刀手術等備且有手術室產室及一切生院設備
門診時間　每日午前自九時半到十二點午後自二時半至五點半星期日停診急症不在此例隨請隨到
地址　龍口路十三號東方市場對面
產婦科女醫師生如鋒
院長醫學博士霍哈拉其金啓
電話六六六九號

現貨豐富

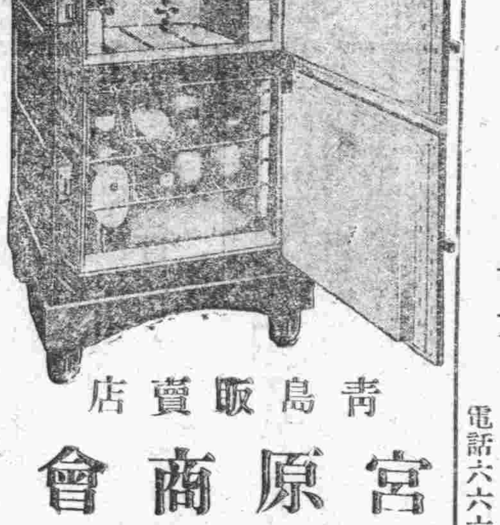

青島販賣店
宮原商會
堂邑路十八號電話三五五九
中國代理店 新井洋行

懶僧出占大六壬課
五月二十新訂時間
星期一二三下午五時半至九時
星期四五六上午七時至九時下午一時至七時
星期日上午八時至下午七時
最近占驗：山東路吳君於昨五月十六號下午以一八字囑看及將本命本年斷出中多墜欽脫餌之句吳君始稱命係女命並請詳看本年運又斷出本年壽限堪虞內有「居室有如荒草墓」之句吳君拍案稱奇聲明此命係其夫人八字現已於最近逝世云云噫嘻靈理見機良可畏也
硯設陵縣路五十五號樓上
潤例：問事，每課一元　占命，本命五元行運每年二元

藥品及醫療用品發售
輸入販賣　調劑販賣
醫療用。工業用。化學用。家庭用。諸藥品一式。有名賣藥。繃帶材料。染料。謨護製品。理化學用。醫療用。衛生用。諸器械類。感冒散。鎮咳散。頭痛散。整腸散。冒腸散。船暈藥。安眠散。淋疾丸。除毒丸。痔疾散。如有惠顧者，不拘遠近可用電話通知。無不竭誠歡迎
青島保定路五號（山東路角）電話五六四七　二〇五九
藥種商　山東大藥房
賣藥製造　協和製藥公司
店主　藥劑師　富永廣次

青島義和祥廣告
本號新到大批朝鮮洋灰廉價出售如蒙惠顧無任歡迎
營業處　荷澤路十號　電話四四八七

法商安全保險公司啟事
本公司為法國官商合辦最巨大之保險公司凡所發出保險單俱有法定之準備金以為被保人之切實保障資本總額四千萬法郎公積金八千五百萬法郎開辦始於西歷一千八百十九年營業迄今已一百十九年在歐西各國可稱最老最可靠之保險公司辦理各種保險計有水險火險汽車險運輸等險在華經營有年信譽卓著辦事敏捷久為各界稱便茲為推展營業起見在青島設立分公司聘請楊建五君為經理如蒙惠顧請逕與楊君接洽可也
公司地址河北路集成紙店內
電話三一三一八號

李瓊香鳴謝啓事

啓者鄙人[illegible]孫嘉、黃縣人、幼孤家貧、但天賦聰敏、而性喜[illegible]惜無力求學、不得已來本市[illegible]服店學藝、因師傅殘暴、無辜受責斥、[illegible]壓、以是之故、憂鬱塡胸、日積月累、造四年出徒、已百病叢生矣、起始在右胸結核、繼又在右頸結核、因彼孤身在青、余責無旁貸、當送往鐵路醫院就治、據內外科諸大夫、皆斷為肺結核、就診一月有餘、病苦未減、因友人介紹，復往就熱河路吳大夫診治、亦斷為右肺結核、無治之症、後又就海濱醫院求治、據院長診斷、亦謂右肺結核、服藥無效、致渠沉病在抱、苦不堪言、後經同事芮君之介紹、始知有名國醫張百效大夫、因往求治、余因莫測其高深、故不言病之因果、只言腹疼、執意張大夫就脈診斷、如洞見肺腑、謂腹疼是標、肺病是本、純係憂鬱氣惱累積所致、余佩其有先見之明、故決心就治、但因舍親孤寒、擬請大夫予以優卹、蒙其慨然允納診金半價、服藥後漸有起色、及今三月、身體巳恢復健康、諸病悉除、舍親有生之年、實感張大夫再生之德、感激之餘、特登諸報端、一以闡揚先生之仁術、一為沉痼待援諸君告、俗語云、荐卜不荐醫、苟非親見、何敢置啄、如張大夫者、實青島不可多得之名醫也、願有病諸君、盍興乎來、先生醫寓觀海一路十二號

鄙人寓黃島路七十六號

診例　門診一元、早九時至下午二時、出診兩元、下午二時至六時、車費病家自備、舊歷初一十五停診。

本行新到
香皂磁器洋鐵膠皮鞋臭虫藥涼蓆子昌光玻璃豐國洋灰其他各種雜貨不及細載批發零售不誤主顧
青島滄口路六五號
太田洋行
電話二五五五

海濱醫院產婦科照常營業
啓者敝院產婦科經營有年，久蒙社會讚許現在不論難產順產，及婦科各雜症概由敝院院長親自處置照常營業
院長吳龍騰
院址山東路十八號
電話五三六三號

第一公園銀杏路
公園飯店
電話七四五六
本店特聘名師精選歐美大菜價格低廉素為中外人士所贊許值此夏風送暖櫻花怒放之際各界士女遊園之暇請至敝店憩息無限歡迎
公園飯店謹啓

敬啓者敝公司在青專辦土地房產買賣有年深蒙各界歡迎無任感激茲因現今土地整理委員會於本市土地權利呈報於本月十六日實行呈報查驗土地所有權證明文件本公司為便利產權業主起見特聘專員代辦手續及寫呈報文件登記過戶等事如蒙見委即請到敝公司接洽不勝歡迎之至
武下房產公司啓
肥城路十一號
電話五〇一八號

各種香皂
各種肥皂
各化粧品
各種細布
各種花布
中華國旗
大青洋行棉布部
青島冠縣路五號
電話二〇二一、二〇一一、五七二四號

大好良緣‧金錢作梗
姜嫚形容消瘦
逃！逢煥章的兒媳逃了！
逃！姜鳳山的女兒逃了！
于劉氏被指控藏匿‧吃官司‧

【本市訊】四分局管界東吳家村住有農民逢煥章者、年四十四歲、諸城人、妻早故、帶同子媳度日、逢子名德順、年二十二歲、娶西吳家村住戶于劉氏（年四十四歲即墨人）之女于氏爲妻、逢于氏、年二十一歲、自幼生於鄉間、貌甚美麗、性頗風流、彼與德順結婚、二載有餘、感情尙稱融洽、彼與同村（東吳家村）三百號門牌、住戶膠州人姜鳳山（年四十九歲）之女姜嫚、（年十七歲）

二人情感 甚洽、結爲閨中密友、姜嫚年及破瓜、花前月夕、未免思獨身之苦、會有西吳家村、開榮園爲生之農民王振邦、年二十一歲。雖非翩翩少年、亦係五尺勇男、每與姜嫚相會於田野村邊、未免一縷情絲、不引而自牽、日久漸入於戀愛之途、姜嫚因其父素性固執、頗恐好事難成、乃將心腹事、道與逢于氏、幷委逢于氏之娘家母于劉氏設法玉成好事、逢于氏母女義不容辭、當向逢煥章說明、逢某固一好事者、亦憐姜嫚之多情、乃自任月老與于劉氏數次向姜鳳山磋商王姜婚事、初姜某聞其女自行擇壻

認爲舊禮 教所不許、甚爲忿怒、非欲打死姜嫚而後已、後經逢某一再婉商解勸、姜某始允、惟須使彩禮洋一百六十元、逢某當將此信轉告其子媳、輾轉通知王振邦、王亦允諾、幷定本月二十二日先交彩禮、再定迎娶日期、孰意王振邦素無積蓄、是以此大好良緣、因孔方兄之作梗而將陷於絕境、在此危殆之時、姜嫚因日夜憂思、形容日見消瘦、而逢于氏此時項部亦生有小瘡、二人每日乃同赴東鎮、某醫院看病、本月十三日午間逢德順一人赴市內購物、至晚間返家、而其妻已杳然不知去向矣、乃去而尋找、乃聞鄰人云、姜嫚亦於

當日失蹤 彼乃告知其父逢某與姜某一失子媳、一失生女，二人研索根源、料于劉氏曾爲王振邦撮合婚事、彼二人私逃之下落、定然明瞭、乃齊赴四分局將于劉氏指控藏匿其子媳生女、經該局詢問、于劉氏稱、前者彼二人赴東鎮看病、每日經過其家門、必前往閒坐、至於此次走失彼實不知情、幷已承認每日爲王某提親等情不諱、復查傳王某亦無下落、該局局長蘇錫九以案情複雜、事關隱匿人口、乃備文一併送部發落云。

各機關收支概算
按月塡報審查
行政部業已發出訓令
並頒發各項書表格式

北京通訊 臨時政府行政部、以奉行政委員會函開、各機關概算書、以前經行政會議核定、以後各機關收入支出須製定各項書表格式、分發各機關按月塡報、以便審查、頃行政部已令所屬各機關遵照辦理、玆將訓令原文錄後：

訓令 爲訓令事、案奉行政委員會函字第二十號函開、各機關概算書前經行政會議核定、以後各機關收入支出須製定各項書表格式分發各機關按月塡報、以便審查、玆製定各項書表暨說明共計十三份除分函外、請查照辦理、等因到部、自應遵照辦理、除分令外檢同原送月份支付概算書、收支計算書、收支對照表、單據粘貼存簿、旅費計算書暨說明、及單據證明規則等件共十三份、令仰遵照辦理、按月塡報、以憑彙轉、此令。

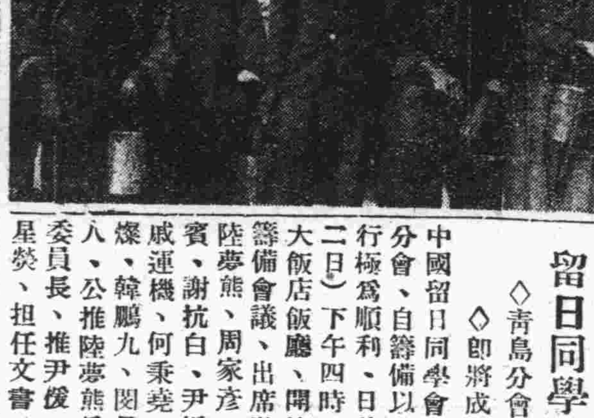

友軍醫院每日剩餘殘飯在西鎮貧民院施放（上）貧民依次排列領（下）已領得……逐顏開將返家……形

中國婦女之地位及其應守準則（二）

關於重男輕女之主要原由、除經濟上之生產專屬於男子之結果外、歷朝學者之思想、與夫社會情狀之推移、亦足以左右民間風氣、玆再略述之、自西周以降男子之地方位漸次抬頭、詩人迎合潮流、往往形諸歌誦，如小雅云，「乃生男子、載寢之床，載弄之璋、其泣喤喤、室家君王、乃生女子，載寢之地、載弄之瓦，無非無儀、惟酒食是議、」等句、其待遇顯有軒輊，又如谷風一章，婦人爲夫所棄而作、其心中何等痛苦、祇好付之歎息而已、孟子載女子出嫁時、母送之曰「往之汝家、必敬必戒、毋違夫子、以順爲正者、妾婦之道也」、富者侍妾數百人、可見戰國時已有卑女子之趨勢、兩漢迄晉、學者附會、儒家之說解釋古經、或著書立說、關於男女之際、自多偏重、降至六朝開始纏足之風、女子更受身體上之束縛、唐人所詠、「遂令天下父母心、不重生男重生女」、則推測一般人之思想、本來重生男可知也、宋儒以道學相號召、男女間之區別主張更爲嚴重、對於女子之地位、壓抑尤甚、所謂三從四德、夫爲妻綱、流風所届、至清末而未有變、其由來蓋已久矣、最近數十年來、婦女界識見增高、忽焉覺醒、對於藐視女子之處、亟思有以發揚而改正之、時勢所趨、心同此理、凡在男子固無不表示贊同、但亦須平情論之、若夫見白種男女之並行並坐、並駕齊驅、以爲歐美人異男女平等、則又類管中窺豹、僅見一斑耳、究其實際、歐美各國亦均屬男系社會、婦女在家庭克盡厥職、與中國初無大異、不過表面上略有不同耳、至於日本婦女、則保守其固有之風化、不但德性禮儀、一如往昔、即服裝髮結、亦不肯輕易變更、以表示東方特別之精神、此尤爲中國婦女界所應取法者、

再就法律以觀、自國民黨秉政以來、有少數女子居黨部要職、或身爲貴顯夫人、其平等之主張、足以左右男子、於是立法上發生甚大之矛盾、舉例言之、如民法所許男女有共同繼承財產之權、在男系社會組織下、總覺扞格而難行、民法上又規定夫婦產財之關係、條分縷晰、詳盡無遺、殊不知今之女子能自己生產、而積有資財者、千萬人中能有幾人、如妾之地位、新法律不予以承認誠是也、然離婚在所不禁、有婦之夫、往往誘騙其原有之妻、而逼之使離、一面另與他女子或已離其夫之婦、重行結婚、並不受法律上之制裁、至其糟糠之妻流離失所、日日以淚洗面、而不之顧、其殘忍爲何如耶、再如刑法上規定有配偶者與人通姦、處以一年以下之有期徒刑、簡言之不論妻或夫、與人通姦各須治罪、此係前年南方婦女界所爭鬪而得來之條文、然另一方面娼妓則不予禁止、國內日日有不計數之犯法人、而法令無由實行、南京政府掩耳盜鈴之政策、往往如是、

—未完—

留日同學會
◇青島分會 ◇即將成立

中國留日同學會、青島分會、自籌備以來、進行極爲順利、日前（十二日）下午四時在新新大飯店飯廳、開第一次籌備會議、出席發起人陸夢熊、周家彥、姚作賓、謝抗白、尹援一、戚運機、何秉堯、吳乃燦、韓鵬九、閔星燚十八、公推陸夢熊爲籌備委員長、推尹援一、閔星燚、担任文書、並由尹援一起草向北京總會申請設立青島分會，幷草擬章程，關於調查青島留日同學之人數，由閔星燚負責，現已開始調查，現該留日同學分會擬覓一公產房屋充爲會址云

風流的妻子
被拐乎……被賣乎
七年以前的舊事
死人怎好與活人作證

【本市訊】徐元剛、年五十二歲、平度人、業糧商、七年前、居住於西鎮汶上路、彼時與結婚市一年之即墨女人王氏者同居、王氏現年三十歲、在七年前正當青春之年、舉止極爲風流、曾有艾子明者、現年五十七歲、泰安人、七年前在滋陽路開設永春煤廠、與元剛友善、時往徐某家中作竹城戲、因爲其手頭甚裕、時以金錢爲餌、致與王氏過從甚密、後竟將王氏拐往濟南姘度、徐某自失妻後、尋找無着、即遷往東鎮威海路平民商場附二戶居住、仍業糧商、日前、徐某聞聽其逃妻王氏與艾某返青、乃百般探詢、得悉前情、於日前下午前往西鎮東平路和興里九十二號尋找、至樓梯口遇艾某正欲下樓、見徐來堅不允其上樓、徐大怒、乃喊來四川路口守望警士曹繼毅、指控艾某拐匿其妻、經警將彼等連同王氏、帶至朝城路分駐所經巡官張新民略訊一番、即備文將全案送往市南分局訊辦、經訊結果、艾某堅不承認有拐匿行爲、供稱彼以洋二百元於七年前經毛春亭者之介紹、由徐某手中買得王氏爲妻、幷立有字據等語、復訊王氏供稱、七年前秋季某日彼正在永春煤舖爲艾某洗衣服、忽聞人云徐某將其賣與艾爲妻、後徐即不見、彼即與艾某姘度至今、幷稱艾某手中確有蓋有徐某手印之賣字一紙云云、陳局長以此案內情複雜、且艾某所供之證人毛春亭今已死去四五年、無法證明、難以爲之調盤、乃於昨日備文將全案送部發落云

滿洲與青滬間
計劃恢復運輸
＝滿鐵道總局與大連汽船會社緊密聯絡＝

滿洲國鐵道總局所管鐵道、與大連汽船青島上海航路之旅客貨物輸送、自去年八月十六日以來、即行中止、刻因青島上海方面、治安確保、故交通日增緊密、鐵道總局，因鑑於此種現狀、乃與大連汽船協力、由十五日起、復活開始運輸滿洲鐵道與大連上海航路之旅客貨物之聯絡云。

青津兩港
發展近狀

本市力謀復興

濟南市場所輸入物資、全賴青津兩地、在事變以前鮮甚軒輊、自事變以後、濟市方面物資、由天津輸入者勝於青島、此因本市曾經破壞、故有此種現象、現經各方面努力、不久即可恢復原狀云。

整頓山東
全省監獄
青島第五監亦積極整理

臨時政府司法部、爲整頓山東監獄、對各縣舊有監獄一律、改爲看守所、對於未滿一年之人犯留所執行、同時積極修理各地甲種監獄、以便應用、山東全省共分五區、設五大監獄、本市第五監獄亦將積極修理、將來即墨、膠縣、諸城、日照、高密各縣人犯、均歸本市第五監獄執行云、

介紹神醫王闓泉先生 李秀南先生

語云 能爲良醫不爲良相 可見醫之地位在社會亟重要 因其療人疾病促進健康 稍不留神即有性命之危險 濟南路華美藥房王闓泉李秀南兩先生醫學高明經驗宏富 懸壺島上歷有年所 鄙人等親屬戚友凡有染痾者均經先生治愈 尤可奇者 先生臨床診病輒不待病家自述 試脈後即歷歷道出病源 先生久有聖醫之稱 誠不愧也 鄙人等並無偏見故爲盧也 實爲社會患病者介紹焉

介紹人 李雲峯 紀淑約 李子萍 徐子修 吳士梅

慶豐樓

北京路三十五號 京都 電話二九九七

包辦酒席

樓下新設小吃部
各樣冷葷每盤一角
應時妙菜每盤二角

大仁堂 立愈久淋 白濁丸

（證明保好一准有效）此丸治淋神藥無論新久白濁下淋精糊馬口尿道刺疼小便數風頻毒邪熱便白淋血寒淫下注淋後偏墜虛淋濁症常年不斷凡淋病用千方百藥治不好洗療注射不見效此丸只用一盒病即愈百發百中每盒二元大盒四元

大仁堂 花柳清血 解毒丸

專治五淋白濁撒尿刺疼小便腫痛潰爛楊梅毒瘡魚口下疳梅毒入骨筋骨疼痛週身濃包遍身紅疹梅毒痔漏疥癬傳染婦女一切毒症新毒老毒復發多年梅毒未除根者功能清血解毒消腫鎮痛根本產除全體毒菌搜淨骨髓血中毒根功效奇特保證有效一付除根定價單料每付六毛加料一元

大仁堂 婦女 破血丹

此藥專治婦女經閉不通數月不見腹中積病左條右塊氣聚成癖肚大成形血蠱癆症鬼邪胎病胎死腹內不下一切雜疾癥病凡婦女血水不見之病下方百藥治不好此丸只用一付其病立下重者三付百病化爲血水元氣無傷百發百中孕婦忌服每付三元單料一元六角函購寄費二角

調經止帶丸

月經因之不調百病因之而生面黃肌瘦飲食無味有時燒冷腰腿酸疼頭暈肚痛赤白帶下之症一盒女白帶久而最傷元氣一盒保好無效退洋婦保好常服延年每付四毛每盒二元服法另有詳單

青島分銷處 太和春金鄉路 新民藥房天津路 萬春堂藥店高密路 成記藥行 實南路 福海藥房黃島路中間 泰和堂台東鎮威海路

北京 大仁堂大藥房 開設 濟南緯小六路北口

金木盛大堂藥房

一般特約批發

- 大阪 武長野兵衛商店
- 大阪 鹽田五義商店
- 大阪 田邊兵衛商店
- 大阪 藤澤友吉商店
- 大阪 村中商會
- 大阪 今永商會
- 大阪 大和屋商會
- 東京 第一製藥株式會社
- 東京 三井株式會社
- 東京 松本器械店
- 東京 後藤風雲堂
- 東京 鈴木惣八商店

新藥品 新藥品 新藥品 新藥品 醫療器械 衛生材料 衛生材料 新藥品 新藥品 櫻牌醫療 醫療機械 硝子器具 化學器械

青島廣西路三十二號 電話五四四七號

介紹耘蓬醫院

院長王耘蓬先生曾在柏林醫科大學神經精神科及內科等教室研究多年造詣極深自在青市開業以來診治患者甚多功績卓越該院最近又聘請醫學博士郭錫林先生專任皮膚花柳科泌尿器科美國醫學碩士趙鏡岩先生專任眼科及耳鼻咽喉科以上各醫師均係專門學者經驗豐富診費低廉院址禹城路十號電話五七○一特介紹尙希各界注意

介紹人 姚作賓 呂振文 林耕餘 戚運機 陸夢熊 周家彥 張夢熊 尹援一 陳命凡 曹善揆

久負盛譽之 中華飯店

即以前上海飯店之舊址

西餐部美味適口 歡迎來賓

房間部大小俱備減價出租

地址湖南路三十五號 電話五九○二

青島新新大飯店開幕啓事

本飯店改組就緒，定於六月五日正式開幕。內部計分旅館部，東西菜館部，社會服務部，書禮堂舞廳，浴室，理髮部等所，俱有高尙之設備，保證居住舒適，服侍週到。尙希各界賜光惠顧，指導，參觀，不勝歡迎之至

青島新新大飯店謹啓 湖南路七十二號 電話總機六四六一 通用電話六四六二 六四六三

亨得利鐘表眼鏡行

山東路天津路口

現已修理完竣 即日照常營業 歡迎中外顧客 一切物美價廉

命相專家 醒醉客大相士 來青

◇來賓靜默一分鐘◇就知你心腹來意
能知你父母存亡兄弟幾位妻妾賢愚子女多寡
判斷你過去吉凶未來禍福處世立身一切難題
明白你買賣盈虧商賈利鈍軍政陞遷謀事成否
指導你姻緣順逆戀愛眞僞心腹隱情宜進宜退
瞭然你家庭變遷環境美惡朋友忠奸訴訟勝敗
解決你目前愁慮隱憂含怨終身結局富貴貧賤
已過未來泰否 能以片言論定 意在揚名訪友
卦資暫收四角 各界同胞士女 請速前來問津
◇俾君趨吉避凶 不致誤踏險地
◇時間上午八點至下午十點 風雨無阻
現寓北京路中華棧三樓卅五號上

新到

扇面牌 滿丸牌 洗衣肥皂

質高價廉適銷於鄉村 爲此招聘山東各縣經理有意推銷此項肥皂者請到章邱路五十二號木下商店接洽爲要

金元牌豐殖肥田粉

山東總經理 木下商店 青島章邱路五十二號 電話三六九八 二四三一號

青島治安維持會警察部通告 第一號

爲通告事查檢驗市民廣播無線電收音機一案業奉青島治安維持會第一七三八號訓令本部辦理除私設廣播無線電收音機規則業由維持會公佈外本部已於本月十五日開始檢驗合行通告市民速來本部聲請登記幸勿過期自貽伊戚是爲至要特此通告

中華民國二十六年六月　日　警察部長戚運機

至誠醫院

治淋濁下疳梅毒◇號金診費免收 山東路南頭至誠醫院無論何病均能特別治療院長高內安博士精治內科婦科最近將所發明之花柳病特效療法及驗血法公開施行求診患者均極贊揚 ◇電話六六四零

永華齒科醫院遷移廣告

啓者本院前在本市滄口路開設有年 玆爲就診者便利起見移於天津路東首路南十二號照常應診此啓

院長 劉永華　院址天津路十二號　電話四二五五號

五金 工具 機器 油漆

大阪油漆公司總代理店 橫山洋行

青島益都路三十五號 電話三九七五 四四六六號

味之美

鮮美精粉 味超羣倫 特等醬油精 味精油

罐裝 一兩三 二兩五 十兩 三十兩

曹縣路二十三號 味之美工廠 電話六六六○番

耀宗醫院優待貧病的新運動

敝院診病向主慎速藥費完價低廉診者莫不知之特用書新藥品受診者可早日恢復健康此啓

專治小兒科 婦女科 耳鼻咽喉科 花柳科 梅毒 下疳 一 白濁 橫玄 祕尿器病科

淋病 白濁淋漓刺痛流血用德國發明化學治療功能消炎止痛收效極其迅速倘若慢性白濁成淋濁性之併發症如關節炎膀胱外炎睪丸炎攝護線炎橫玄等均以最新特效電化針藥合併療法使林菌完全消滅病痛立除一遇後可用顯微鏡化驗證明根本治愈永不復發並保證生育無妨礙

梅毒 無論一二三期如遇身起骨斑節酸痛爛鼻穿頂頭髮脫落梅瘋癱內臟壞爛眼耳聾除用六零六九一四注射外又輔以最新發明泌劑典劑等療法均能於短期完成除根及臍最專家驗血永無後患

下疳 生殖器紅腫潰爛有軟性硬性二種之分硬性下疳即梅毒初期軟性下疳爲局部潰爛之惡瘡俗名臟燭瀉採用法國最新特效無痛療法能於最短期內根本痊愈

橫玄 橫玄魚口大都隨梅毒白濁下疳等症而起初患者於大腿內側（即兩腭間）發生一種疼痛之硬塊（若起因於梅毒者大都無疼痛）此即所謂橫玄此後逐漸腫大疼痛發熱步履艱難終至破濃潰血林漓恰如其狀魚口之張口故有魚口之稱實即橫玄之潰爛本院醫治不用開刀採用歐美最新發明注射療法於最短期間能作結核消散全愈

地址滄口路六十三號 電話三○二二四

林子聖大夫

專治 內科 小兒科 皮膚 花柳科

花柳病 急慢性淋病 各期梅毒 下疳 橫痃 第四性病 限短期斷根 永不復發

服毒救急檢驗血液預防注射新法治療包皮過長

產科女醫師周君言

注意 本醫師對於素稱難治之淋病，有絕對特效治法，保證七日治愈，確有把握

診例 門診免費 出診市內三元 夜間加倍

注射費 德國六○六 三元 黃色素 一元五 清血針 一元

接生費七元 難產另議

診療所 黃島路上頭三號

青島將爲華北最大港

計畫擴大管轄區域

全國建設正規劃．初步建設已進行．

「北京」將由文化城．更建成工業都市．

殷署長定明晨返京．昨與本報記者之談話

北京臨時政府部建行政設總署殷(同)署長、日前乘機由濟飛青後、連日訪晤舊雨、酬酢甚忙、記者頃以殷氏負有建設新興中國之重大使命、特於昨日(十五)上午訪殷氏於萊陽路三號私邸、承暢談建設水利公路及復興都市等重要問題、殷氏在青不擬多留、因京中公務甚繁、定於十七日上午乘機離青返京、玆誌殷氏談話如次：【以下記者問殷氏答】

【問】關於全國建設事業將分若干期進行？第一期建設者爲何？

【答】所有全國建設計劃現正規劃之中、尚未具體、因建設各事、需要款項、須俟政府叫政會議將全國預算決定後、始能規定若干建設期逐步進行、

【問】水利公路之建設、初步工作將如何進行？

【答】關於水利公路之初步建設工作、完全係救急辦法、因現值大汛之期、河堤經匪掘挖之缺口漏洞、應急速補修、以免汛至爲患、殃及良善國民、至於公路於交通上非常重要、其被破壞處亦行補修平墊、以利交通而安靜地方、所有水利公路建設事項、最近已成立水利工程局負責進行、

【問】關於都市建設將如何進行？

【答】中國各都市此次經黨府施行焦土政策、破壞無遺、均須設法復興之、復興之計劃決依最新之都市組織建設之、最新都市組織係分區制、本人此次由京赴津濟曾偕技術人員同行視察、以便計劃一切、已視察完竣者爲天津、濟南、青島、本人返京後、將再赴保定、石家莊、太原等地視察。

【問】殷署長對於建設大青島有何意見？

【答】青島爲工商港都市、其組織係分區制、此後擬使青島成爲華北最大港口，擴大其管轄區域、此點正商酌中。

【問】青島市政府之成立期、殷署長在京曾有所聞歟？

【答】未有所聞、

【問】北京爲中國歷代首都、以文化都市著稱於世界、頃新中國政府成立、仍以北京首都、並有建設「新北京」之計劃、現在已進行至如何程度？

【答】關於「新北京」之建設計劃、經多日之研討、頃已大致規定、城內原房屋雖不適用、然其有悠久歷史、若完全拆除、非但可惜且損失甚大！故城內建設一仍舊觀、另在城外郊區、建設工業區、住宅區、風景區等、使北京非但以文化著稱、並將建設其成爲工業都市著稱於世界、

【問】署長此來是否尚須躭擱些日、始能返京？

【答】京中公務甚繁、在青不擬多事躭擱、定於明日(十七日)晨即乘機返北京云云、談畢記者即行辭出。

順天輪過青抵烟 發現虎疫

患者入芝罘病院 不及救治即斃命

本市檢疫現更嚴厲！

青島治安維持會據確報、本月十二日由上海駛出之英輪順天號、經由青島威海衛抵芝罘停泊、當時於船上旅客中發現眞性虎列拉患者一名、急收容於芝罘病院、旋即身死、本市爲海陸交通要路、商旅如雲、維持會辦理防疫、不遺餘力、今鑒於順天號輪船竟有虎列拉之事發生、聞今後對於船舶檢疫更行嚴厲檢查、以玆防範、維持會關心市民保健衛生、周密已極、我市民等在此惡疫猖獗之時幸勿視若罔聞、速行預防注射而免生命危險云。

中日眞正親善 必須語言相通

女子日語速成學校 舉行開學典禮盛況

軍宣撫班主辦之女子日語速成學校、報名者極踴躍、已達三百餘人、於昨日「十五」下午五時半在黃台路小學禮堂舉行開學典禮、學生全體參加，治安維持會教育科長陳命凡科長、宣撫班王文波宣撫官、中國婦人會長以下全體幹事、及全體講師均出席致詞、禮堂充滿中日親善空氣、玆誌詳情如次：

開會之辭 行禮如儀後、由王文波宣撫官致開會辭、略謂：今日女子日語速成學校舉行開學典禮、本班班長原應到場、頃因事赴京、本人代表致詞、青島之中日親善、尙未十分圓滿、因言語不通之故、前舉行之男子速成學校成績良好、現在舉行女子日語速成學校、所謂中日眞正親善、今日會場始表現出來、希望來學者、於此三月內不要缺席、即因小事遲到十數分鐘、亦可、但不要故意遲到、以全副力量向學、此三月內定有成果云云、

陳科長講 次由教育科陳科長訓詞、略謂：今日女子日語速成學校開學典禮、躬逢其盛引爲榮幸、其設立之原因及辦法王宣撫官已講解甚詳、現在本人談一點感想及一點意見供獻諸位、教育目的在謀世界人類幸福、欲達此目的必需維持世界和平、欲世界和平又必東亞和平、東亞和平必需中日攜手合作、然其途徑爲何、其大者爲文化、經濟、技術等合作、其簡者則爲聯絡感情交換意見、然此又必需工具、即語言是也、中日同文同種、唯語言不通、若語言通、相信此次事變不會發生、故欲實行中日眞正親善、必須語言相通、教育科擬於本學期各小學添日語科、而宣撫班先在西鎭設男子日語班、成績甚佳、今又成立女子日語學校、我等對宣撫班之努力、應表極端感謝、大家起立向宣撫班各宣撫官及各位先生行一鞠躬禮表示謝意、至於所要供獻之意見、則謹以曾國藩先生所言讀書必需有志、有識、有恆、來奉勸諸位、千萬不要因小故而曠課、因此機會實爲難得云云、

介紹講師 詞畢由王宣撫官介紹各位講師，其名單如下、山本武一郎、十河靖、大前百合雄、澀谷重保、木田茂一、辰野德夫、藤本巖、公文一郎、三浦三夫、山內八、山野房子、藤井長好子、松本楠惠、堀內信子、品田正及軍宣撫官、介紹畢相向行一鞠躬禮。

講師致詞 講師代表致詞、略謂，宣撫班主催之女子日語學校今日開學、高等女學校常想提倡中日親善，而苦無機會、今日逢此頗引爲快、同人抱定凡能辦到者、努力去作、亦希望大家努力學習、校址距高女校甚近、各位常時可到高女校彼此研究、希望切實努力，不要辜負宣撫班之美意云云。

閉會之辭 最後由王宣撫官致閉會詞、略謂、畢後希望大家一點、還是不要曠課、三月畢業務並舉考試一次、成績好者給予獎品、不缺席者給予精勤書、希望大家家努力、此後爲聯絡中日女生感情並實行攜手、更擬舉行聯合海水浴、登山遊覽會、家族一會、野餐會等、望大家一致向中日親善途徑進行、又明日(十六)分班或分校上課、希望大家明日一律的到黃台路小學云云。【寫眞：係介紹講師情形】

陸海軍聯合種痘 成績極爲良好

男女市民種痘極踴躍 市外成績尤勝於市內

日海軍前因天然痘流行時期、爲本市一般市民及鄉村農民之康健衛生計、根據昔日舉行之青島防疫衛生研究會之接洽、決定與陸軍之協力下、實施種痘、即軍方第一期之計劃、由公安局調查青島市內外未種痘兒童之數目、約六千五百餘名、使維持會準備足夠分配一萬人之痘苗、由陸海軍各分担牟數、而實施種痘、海軍方面自五月二十日起之三日及四日間、每日午後組織二班或三班、至預定之場所、施行種痘、以防疫觀念淡薄之民衆爲對手、煞費苦心、收良好之成績、關於被種痘之人數、若由男女別類、男一四二二名、女七八五名、又以年齡區別二十歲以上者、七七六名爲最多、其次乃五歲至十歲之幼童、其他更次之最初種痘者、爲一三〇一名、但尙有相當數目未曾參加、故海軍陸戰隊病院內之一般市民診療所、繼續施之、又種痘之成績市外較市內良好頗値注目也

市外各學校 補種牛痘

青島市內外各小學校學生、爲防止天花流行起見、業經維持會警察部衛生科施種牛痘、以免預防、維持湛山小學、大水清溝小學等、因開學較遲、未予施種、昨日維持會教育科特會同警察部衛生科沙大夫前往湛山小學、初級各班種痘計學生三班、共施種九十餘人、並定今日再分向其他各校補種云

中日婦女界領袖 親善聯歡酬酢

～本社副社長尾池太太 昨答宴婦人會諸首腦～

本報社尾池副社長太太、於日前由日來青、曾分訪本地各名流夫人、以資聯絡、中國婦人會趙會長及姚會長爲連絡中日婦女界之情感、曾在新新大飯店爲尾池太太設宴洗塵、尾池太太爲答謝趙姚兩會長之盛誼，特與婦人會史幹事長及陳念椿小姐，於昨日(十五)上午十二時在山東路青島咖啡、設宴答謝趙姚兩會長、并請維持會陸委員夫人、韓委員夫人、李委員夫人、本報渡邊總務部長太太、及船津太太、橫田太太、並婦人會、李陵西女士、熊碩嵐女士等作陪、當時賓主十餘人、舉杯聯歡、頗極一時之盛、且因十餘人中、大多通曉中日語言、故暢談歡笑、開中日婦女聯歡之未有先例、直至午後二時、始各盡興乾杯、互握親愛之手而散席云。【寫眞係歡宴盛況】

小言　土地登記

黨軍去歲敗逃之際、沈鴻烈拿本市當作焦土犧牲、幾聲巨響、較比史稱的「襄陽炮火」慘烈十倍、這是本市歷史的滄桑巨變。

社會遭逢一次巨刼、人民的生命財產便失掉一次保障、這是任何時代脫不了的定例；幸而友軍到來、把焦土剩餘的一切、努力重新建設、我們人民應如何感激啊！

經過這次巨變、人民不動產的保障、難免不生舛錯、當局爲保障人民的產業、故辦理土地登記、這全是爲民衆着想、不待勸諭亦應趕速辦理；登記費只收八角、乃經而易舉的事、如果惜此小費、觀望不前、請追想去歲破壞時節、生命是否尙屬己有？追論你的身外房產？又追論此區區小費呢？

當年大好春姿 而今殘花敗柳

◊金鳳姑娘 滿身疥瘡 ◊投海遇救 始得自由

黄島路平康五里金鳳班、掌班王玉堂年六十一歲，天津人、在十餘年前與一王王氏者(年三十九歲即墨人)相姘度、王王氏即該班中之女掌班也、王某本人，性怯弱、對於一切，頗爲謙和、惟王氏則性悍如虎、對其所養之妓、稍拂其意、即橫加撻楚、因之各妓咸畏之、甚至該班妓女有懷孕數月、尙有迫令接客等事、其慘無人道之舉、實盡爲摀兒之能事、彼於五年前、經金鄉路玉昇里居住業油匠王學曾姘妻薛氏之紹介、用洋四百元、押得邱縣路順安里劉王氏之女劉金鳳爲妓、劉金鳳現年二十二歲、在五年前正在桃李之年、故以大好春姿，爲王某博得袁頭甚夥、於是金鳳班中之王金鳳、豔名傳遍平康、乃時光荏苒、轉瞬金鳳駐顏無術、致姿色漸衰、問津之人、王氏對彼即漸有憎意、且時加責罵、去歲事變起時、紛紛逃難、王玉堂因金鳳過去曾與其賺錢不少、即有意將金鳳令其母劉王氏無條件領回、而王氏因金鳳至本年九月始滿五年之期、堅不允可、自今春復業、而金鳳復身染疥瘡、不能接客、王氏百般凌楚、金鳳思前想後、實無生望、輾轉數月、已頻絕境、乃於日前乘人不備、前往小港投海自殺、幸經在該處停泊之〇〇軍船船員救獲、由王玉堂領回、王某以該妓去意已決、乃復找來原介紹人王學曾將金鳳無條件交劉王氏領回、且允爲金鳳繼續醫治疥瘡、并同在市南分局備案，至此該可憐蟲、被束五年之自由、今日始得恢復云

聯銀分行提倡儲蓄 存欵利息增高

單元紙幣與角票均運到 市面金融流通將更活躍

中國聯合準備銀行、自舊紙幣作廢後、本市單元紙幣大感缺乏、現爲應市面之急需起見、已得總行允撥來大批單元紙幣與角票、昨日已由濟南聯銀分行轉運來青、由三數顧問押送來此、

此次運來 之單元紙幣、一百四十萬、輔幣角票一角者十八萬、二角者二十萬、五角者五十萬、今後本市小本商業得聯銀小額輔幣之流通、市面將更趨活動、現青島聯銀分行營業發展迅速、匯款方面暢通情形、已迭誌報端、近日以來前往聯銀分行存款者日益增多、除各機關存款外、個人存款者已達五六十家之多、由此可見本市

一般民衆 對聯銀分行確爲有相當之信賴、該行爲提倡儲蓄存款與優待各存戶計、將存款利息增高、玆將存款利率表列下、一、定期存款一年期週息五厘、半年期週息四厘、通知存款日息七毫、(每千元日息七分)、活期存款日息五毫、(每千元日息五分)特種活期存款、日息六毫、(每千元日息六分)云、

青島教育週刊 △第一期已出版

青島教育週刊、經維持會教育科籌備以來、業於昨日(十五日)誕生、第一卷第一期爲創刊號(出版日期爲六月十三日)、全册計五十餘頁、用銅版紙印刷、極爲精美、爲優待閱戶起見每期定價國幣五分、該週刊內容豐富、印刷精美、在本市可稱爲僅有之刊物云、

零碎消息

◊本市利津路十一號藁魯針廠、現在內部整理、業已竣事、該部於昨日上午九時召集曾在該廠之男女工人、三百五十餘人到所訓話、并舉行登記手續後、定今日(十六)開工云

◊袁瑞久年三十四歲、即墨人、於數日前、與一胡某在市場二路某商店竊得糖塊六箱賣與龍口路三十二號恆茂雜貨鋪得洋後、與胡將贓款均分、不料昨日在滄口路有記院內、被警士將袁某捕獲、并起出贓物并將買贓人張芳齡年五十歲平度人、住李村路十一號、及恆茂雜貨鋪司賬人一併送局訊辦、

◊今日(十六)盛京輪經威海烟台開天津、輪明日(十七)海口輪經上海香港開廣州、原田九開日本後日(十八)青島丸開上海、德生輪經烟台開天津、

批發

芝蒲電動機　日本電汽製品

藤倉電線　東京電汽燈泡子

湯淺蓄電池　電燈，電話，電動機

屋井乾電池　電鈴。設計配線修理一般

電友公司

奉天路二三九號

電話：六四六四號　六四六五號

氣候常不定，留神小兒病！

請速購「張道郵嬰童散」

張道郵嬰童散專治小兒痰熱積聚，胸膈脹滿，不思乳食，氣急痰壅，目瞪口噤，驚風，疳疾，乳積，蟲癖，脖細，肚大青筋腹痛，大便酸臭，晝不思食，夜不安眠，傷食嘔吐，嘈雜腹脹，水瀉痢疾，瘧疾，大便不通……等症！如小兒無病，每月酌服數次，百病不生……△每包二角▽

此藥功效最佳…每月服用三次…小兒永不生病…體格保險健康…，腦力靈敏異常…智慧隨歲暢旺發育不瘦不胖…。

青島至誠藥社發行 並無第二家

地址：青島山東路南首湖南路角　電話(五一七五 六六四零)

支店：青島東鎭威海路八十九號(電話六一八二二號)

鼠瘡瘰癧丸

專治男女一切鼠瘡瘰癧、未破立即消化、已破爛流濃流水、或生管子、外面抹上敷貼一概不用、竟憑此丸服下、准保長肉收平、永無復發、惟此丸藥質與衆不同、吃時務使白水溶解泡開、方可服下。◆每料五角。單料三角◆

脚腫

「脚腫」晨輕晚重，按之有窩，移時乃起，行路如踏棉花，如不速治，上延過膝，或再至胸滿氣促，更難治矣！至誠藥社有藥，專治此症，每料六角。

△滋養軒廣告▽

滋養牛奶糖　各樣餅乾

滋養櫻花糖　西式糖菓

山東路一六九號

電話二四八三號

光華診療所

主治　外科花柳科(手術敏捷)　內科眼科(藥費低廉)

本院檢驗體格儀器完備

特別優待均收半價(五角)

院址　即墨路二十七號傍門

營業課目

花生米　花生油　花生餅　棉花子　小麥

麵粉　化學肥料　煤炭　鹽　玻璃　白糖

海產物　紡織　染色　紡績　諸機器及各種

機器　小型汽車　汽車皮帶　電線各種五金

屬　棉布　人造絲　顏料　化學工業藥品

月星牌　皮鞋　其他各種雜貨

三菱海上火災保險會社代理店

三菱公司

電話　大班用 三五二九　庶務煤炭雜貨 二六二八　機械雜貨 二一九四　保險雜貨 二一七四

穀肥 二四七七　二九四三　會計 四五六四　賬房 四六〇六

館陶路三五號

長篇武俠小說

河嶽遊俠傳（三十）

王度廬著

第二回 驍馬秋風雄馳官道口 鐵箏金劍名震靈氏城

捧著他那口青鋼明霞劍、全都騎著馬、由廣義標店的夥計引路、順路往西、不遠就到了廣義標店的門首、董熊甫等人一同下馬、那夥計回報進去、這裏董熊甫打量着這座標店、新油的敞門、白牆上塗着黑字、門外停着幾輛車、幾匹馬、門內擺着光閃閃的刀槍架子、並有兩三個雄健的夥計守門、聲勢眞是不小、董熊甫才在門前等了一會、就見裏面迎出來七八個人、全都身高體健、衣履整齊、在前面走的便是祁鐵峯、祁鐵峯滿面笑容、迎上前來、抱拳說「本應當我親自去請、因爲敝店還特爲公子預備下粗糙的酒席、須得我親自分付他們佈置、所以離不開身。」董熊甫說；「不敢多勞款待、我今天是特來回拜一次。」當下祁鐵峯請董熊甫、褚瑾、劉堅等人、進到標店裏客廳落座、董熊甫進屋一看、客廳中桌椅圍列、酒席已擺上、祁鐵峯態度十分和藹而誠懇、請董熊甫等人落座、又給旁座的幾個標頭介紹、說這位是居玉寶、這位是胡德拱、這位是李奉祖、這位是梁秋帆、董熊甫又替褚瑾劉堅、等人道了名姓、彼此抱拳、各道久仰、這時有標店中的僕人倒上茶來、那祁鐵峯坐在董熊甫的對面、先談了幾句閒話、然後又問董熊甫此次出門、是打算往那裏去、有什麼貴幹、董熊甫不肯說出雪色千里駒被盜的事、他便說；「兄弟一向最喜結交江湖義士、並且久聞黃河三奇、華山八傑、與南陽府耿二公子、標行中諸位好漢的名聲、此次出門、便打算走遍江湖、會一會這些位朋友、第一個是就近到熊耳山上、拜訪飛俠張湧去。」祁鐵峯一聽董熊甫的口氣很大、便點了點頭、帶笑答道，「董兄的壯志雄心、兄弟眞是佩服、飛俠張湧與我也是朋友、並且他常常向我提及董兄、也很是敬佩、我想董兄若到了熊耳山、他一定很高興」遂又沉吟了一會、帶笑向董熊甫說；「兄弟今天請了董兄來、一來是爲董兄設筵洗塵、以盡地主之誼；二來是因久仰董兄劍法高強、兄弟也略學過幾手、故此要請教請教、不知肯賞臉否？」董熊甫一聽、原來這個祁鐵峯請了自已來、却是要想比武、分明是他要折服我、以爲他盟兄謝閻王報仇、好、好！我倒要看看這個素稱寶劍祁三爺的劍法如何、於是便說：「祁標頭既肯指教兄弟、兄弟敢不依命、不過刀劍無眼、倘或失手傷了閣下、那豈不罪過。」祁鐵峯一聽、董熊甫這話分明說自已與他比武、一定要敗、一定要受傷、不由就有些生氣、勉強笑着說：「那倒不要緊、兄弟向來愛與朋友比較刀劍、受傷喪命、決無反悔、只是公子千金之軀、務要保重些！」董熊甫把頭一揚、哈哈大笑、說：「既然如此、咱們就先到院中比武、然後再回來吃酒談話？」說着向旁邊的家人說；「把寶劍遞給我。」一個家人上前給董熊甫掖緊衣服、一個把青鋼明霞劍捧過、董熊甫倏的把寶劍抽出、此時祁鐵峯正在旁脫換長衣、他一見董熊甫這口寶劍、作青深色、光芒奪目、更不禁有些吃驚、心裏又是羨慕、暗道：不愧董熊甫世家子弟、武官出身、看這口劍定非凡品、今天我眞要小心的敵他、遂也由居玉寶的手中接過一口純鋼打就的寶劍、向董熊甫說一聲請、便一同走到庭中、褚瑾、劉堅、和居玉寶、胡德拱等人、以及董熊甫的家人、廣義標店的夥計、齊都到院裏、站在兩旁觀看、只見二人挺劍對立、先由祁鐵峯上手、他奔上前來、把劍像毒蛇一般向董熊甫前胸去刺、董熊甫用青鋼明霞劍把他的寶劍撥開、反倒奏近一步、用撥雲見月式、劍向祁鐵峯的右肩削下、祁鐵峯用劍橫着向上搪去、不料董熊甫的寶劍突又抽回、劍尖却向祁鐵峯的右脇點來、祁鐵峯無法招架、趕緊連退幾步、董熊甫却把寶劍舞起、進步如飛、追上祁鐵峯、颼颼颼連刺幾劍。

六月十六日（星期四）廣播節目

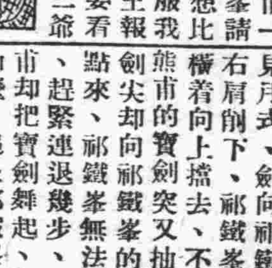

◆一一、五九 報時（東京）
◆一二、〇〇 留聲器（本臺）
◆一二、三〇 新聞（東京）
一三、〇〇 評書（北京）五女七貞、第一六四段 袁傑英
一四、〇〇 新聞與政府公報（北京）
一四、一五 娛樂節目（北京）
一五、〇〇 常識講座（北京）
一八、三〇 兒童時間（北京）
一九、〇〇 新聞（東京）
一九、三〇 演講（北京）
二〇、〇〇 合唱（北京）
二〇、三〇 娛樂時間（北京）
二一、二九 報時（東京）
二一、三〇 新聞與政府公報（北京）
二二、〇〇 商情行市（北京）
二二、一〇 預報節目（本台）
二二、一五 英語新聞（北京）
二二、三〇 唱片（本台）

受盤聲明

敬啓者敝人於民國二十五年與李聖言君合資經營雙成利號今因該君另有他就不欲與敝人合併進行情願將雙成利所有生財貨物鋪佃等全盤讓與敝人獨自經營當於五月三十日結算清楚完全與敝號脫離關係特此登報聲明

大沽路仁和成內 雙成利主人張功甫謹啓

華美行許蓋卿緊要啓事

啓者敝行自製蜂花牌蜜油銷售本市歷年以來久蒙各界顧主讚美當將該商品商標呈請商標局審核註册准予專用並付刊商標公報各在案茲查有宵小之徒假冒敝行商標藉圖魚目混珠如經本行查實決即依法訴追除敬告各界顧主注意外特登啓事聲明

北京路四十號 華美行許蓋卿啓

律師張國璋事務所啓事

啓者本律師接受華美行許蓋卿聘爲法律顧問凡妨害該行呈准註册商標權利者本律師即依據法律保障予以訴追此啓

黃島路十五號樓上

聲明遺失

茲因敝人去歲由滿洲國巒春來青曾以小方形刹紫勛圖章向中國銀行存付款項現因一時失愼將該項圖章及存摺一併遺失無着除另刻製圖章向該銀行聲請補正外如後發現該項圖章存摺一概作廢特此登報聲明

敝人刹紫勛啓

聲明遺失圖章

敝號駐馬頭鎮裕記突於日前被匪徒闖進號內竟將小號之全副圖章刼去除通函知照各往來家外特此登報聲明倘後發現一概作廢永失效用

馬頭鎮裕記謹告

支龍珠聲明

鄙人有博山中國銀行COO6696號定期五年存單一紙計國幣三百元正並留有「支龍珠印」隸字方形圖章以憑取款茲因上項存摺及圖章均在山東博山地方遺失除向該行掛失另補存摺外特此登報聲明無論中外人等拾得均作廢紙

遺失會章

萬國儲蓄會第B39435號支龍光戶四分之一會單業已遺失除向該會掛失外特再登報聲明作廢

支龍光啓

遺失聲明

啓者敝號同人於六月十一日赴車站取貨一時不愼致將聚茂永橢圓形圖章遺失嗣後無論何人拾得概作無效特此登報聲明作廢

聚茂永啓

青島許百德療養醫院

啓者本醫師自五月一日由德美醫院移於龍口路四十六號開設許百德療養院一切醫治療養皆用西洋最新方法恐未週知特此通告

院長德國柏林大學教授許百德

地址龍口路四十六號德國鐘表樓東旁

時間 上午十時半至十二時半 下午五時至六時 【電話四八九三】

青島萬國飯店廣告

啓者本店今以市面日趨繁榮爲擴充營業將內部重加裝飾竣工 卽日開幕特聘著名超等廚師專製英法大菜大小餐廳俱備佈置富麗特另設 經濟小吃部菜價格外便宜 各界光顧無任歡迎

山東路五十六號 萬國飯店謹啓 電話六三八二號

紅豔班

上海頭等 紅豔 素珍 好妹

開設朝陽路平康二里後院前在樓下現遷移後院三樓進六月一日開幕承蒙諸君惠顧特請恕臨

教授跳舞

奧爾德佩拉Al de Bell教授由歐洲來青願以新穎有效方法認眞教授各種最新式舞台舞及交際舞如狐步、華爾斯、步樂舞、特別探戈舞等保證成功學費從廉如願學者請向山東路四十六號二樓接洽

新南京理髮室 現已裝修完備 開幕廣告

中外電機燙髮 價目格外克己

本室設在山東路山東大戲院對門八拾六號門牌內部設備完善前後另有男女分室清潔衛生如蒙各界惠顧無任歡迎擇於國歷二十號開幕恐未週知特此謹告

電話，四六三七 另售批發 青島，李村路卅三號 猛火 經燒 價廉

緊要聲明

啓者查敝行職員董子怡現已出號嗣後該員如以敝行名義在外借貸或冒支款項敝行概不承認特此登報聲明

青島瑞怡商行

熊遜菴遷移啓事

鄙人向住第一旅社衆所週知茲爲患者便利起見特將診所遷至山東路一百三十二號大福百貨店樓上照常應診每日門診自上午九時至十二時下午三時至六時過時不候諸希諒察

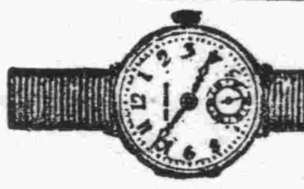

男人手表六元八元至廿元
女人手表十二元至八十元

鐘表寶石眼鏡 貴金屬裝身具 銀錫器各種 紀念盃徽章 蓄音器音譜 雙眼鏡寒暖計 白金細工製作 金銀

近江洋行

青島山東路 電話二〇三六

國醫臧禾生返青

上午在西嶺雲南路述德里樓上六號
下午在高密路神聖堂照常應診
電話五九六九號

信義會醫院牙科啓事

本院現又增設牙科，特由牙科專門醫師担任治療，補換等一切工作，仍尊本院濟世活人之旨，前來者費用從廉。

時間：上午九點至十二點 下午二點至四點

地址：城陽路五號 電話：三二八〇號

載重汽車出租

本行購到新式載重汽車數部專代客人運輸貨物至膠州高密濰縣等處運價特別公道試之便知

天津路三十一號 信正汽車運輸行啓 電話五七三三號

青島治安維持會公布令 第二七號

茲制定青島治安維持會取締汽車特種辦法公布之此令

會長 趙琪

中華民國二十七年五月二十五日

青島治安維持會取締汽車特種辦法

第一條 本法暫時對於私藏公有及私有乘用汽車公共汽車載重車三輪掛車摩達車及其他一切無車牌等者均適用之

第二條 本法所稱特種辦法者專指左列各款而言

一、關於私藏或購買來因不明各種汽車而不報者
二、關於私藏或購買明知來因而不報者
三、關於私藏或購買公有車輛而不報者
四、關於竊藏或購買日本官有車輛而不報者
五、關於竊取而私藏日本居留民之車輛而不報者
六、關於私藏或購買既成逆產之車輛而不報者
七、關於私藏或購買反日抗日份子之所有車輛而不報者
八、關行利用第三國私藏而不報者（卽指將車輛密藏於外國人之家）
九、關於認爲已有無可證明者
十、關於結託第三國國民購買來因不明而不報者
十一、關於購買其他來因不明之車輛而不報者

第三條 凡犯前項條款之罪者卽處三年以下之徒刑車輛沒收（但對於犯罪情形可憫者得酌量減輕其刑）

第四條 本去爲認爲醒悟來報者卽限由二十七年五月二十五日起至同年六月二十五日止須將該私車之車輛開到所指定之地點（警察部後院）受檢查及換取新車牌過期者則嚴懲之

第五條 一輛以上之汽車不許利用同一之牌照卽一牌照不許掛用一輛以上之汽車發見時則以本法第三條之罪論之

第六條 凡受檢查之各種汽車須繳納檢查手續費及牌照費如左

一、檢查手續費每輛 五毛
二、自用車 一元五毛
三、營業車 一元五毛
四、試用車 一元五毛

第七條 凡現在使用之自備或營業之各種汽車須遵照本法第四條開到所定之地點受檢查及換取新制牌照

第八條 在本法施行前凡犯第二條之罪者均依照本法懲罰之

第九條 凡犯第二條之罪者均應送警察部受裁判但所判決之罪以一審爲終審

第十條 本法自公布日施行

馳名 肚痛調經丸

月經將行腰脹肚痛經水瘀結成塊、經期過後腹中作痛、經來二三日遍身疼痛、經閉不通氣鬱血滯、經來飲食難進胸膈飽滿、赤帶白帶屢月不止或淡、子宮寒冷血色不正、經期遲延頭昏目眩小肚作痛、經來成塊或黑或紫月經始一至、行經無期或前或後往來無時、經來過多過小、一月經期數行或數、懷孕行經或有肚痛腰痛、產後瘀血未清、時常作痛、每盒四頭 定價一元

鹿胎 烏鷄白鳳丸

婦女之異於男子者在經產二端而調經爲產子之急務經有不調孕亦難受考其致病之源多起外感六淫內傷七情以致氣血乖戾經期或前或後或淡或紫更且過多不止與閉塞不行或成逆經吐血等症多端難以盡述皆因月經不調之故也焉望其能受孕種子本堂揀選上料製成此丸擅能調和氣血培養眞元血服疾病不侵自然易獲螽麟之慶若身已受孕則安胎保產產後則去瘀生新不論老婦小女無病常服亦能壯體延年 特製每盒四頭二元 普通每合四頭一元

花柳 清血搜毒丸

花柳之病傳染迅速瞬卽蔓延初則下身受禍更且累及妻兒絕嗣缺體可勝浩嘆本堂特製「清血搜毒丸」收效極速功能清血解毒殺菌凡小便腫破淋濁刺痛魚口便毒楊梅毒疥過身筋骨疼痛老毒未清接染新毒請服此丸初起一合卽愈久患連服必效患斯症者勿忽視之 每合四服定價一元

立止淋特靈

淋病又名白濁分五種勞淋痖淋血淋砂淋火淋是也故又曰五淋其致淋之源有因交合時忍精而致者有因宿娼傳染者初則下流或黃或白小便刺痛難通久則積毒日深遂成花柳等症本堂特製「立止淋特靈」專治淫小便刺痛尿道損爛內疳結毒龜頭紅腫或攻伐太過變成血淋砂淋等症或酒色過度內發膀胱淫毒變成滑精白濁舉凡一切淋症均能卽服卽愈有淸毒去淫之功止痛利水之效確乃經驗良方治淋靈藥也 每合六服定價一圓

青島山東路廣東藥品商店總代理

新新大舞臺

午戲價目 樓池二角 邊座一毛

夜戲特別大減價 池座前十五排每位六毛 池座後五排每位四毛 樓座前一排每位五毛 樓座後兩排每位三毛 邊座每位二毛 碼票每位三元 包廂每間三元 包廂散座每位三毛

毛韻珂 小月樓 郭玉崐 楊樓

暨全體藝員通力合演拿手傑作

午戲十時開四時半止 夜戲六時開一時止

午戲 五本金鞭記 夜戲 鐵心男子無雙女

中和戲院

青島山東路北首 電話二六二三號

林綏雲 楊張秦韓孟 壽山 文卿 月樓 子峯 蘭秋

午戲十二時開四時止 夜戲六時開十時止

後部石頭人招親 六本高廷贊

午戲 樓座每位二毛 池座每位四毛 碼座每位一毛

夜戲 池座每位六毛 樓座每位四毛 碼座每位二毛

山東大戲院

增進市面繁榮 提倡高尚娛樂

加聘新角露佈 王芸芳劇團

禮聘初次來青扮相美俊文武全材長靠短打勇猛武生

袁小樓

唱做老生 時派滑稽 花容月貌 文武古裝 青衣花衫 花旦衫旦 摔打花臉

王宏春 紀一元 張豔芳 劉芸華 李慶福

現已來電卽日抵青先此預告請各界注意每日各報廣告各冉好消息

新排四本 血濺鴛鴦 現已趕排擇日啓演

袁君小樓乃後起之秀扮相英俊勇猛得最難者「打鷄」能唱能演「四郎探母」「武鐵公鷄」卽此兩大名劇卽可知袁君之藝術也

東海電影院

最後一天

聯美公司之最新歌舞音樂巨片！

大明星雷卡李奧主演

五十二號街 52 ND STREET

時間 每逢星期六星期日三時六時九時 平常六時九時 以上時間均爲標準

票價 三時及六時兩場一律五角 九時一場一律一元

天天茶舞會

滄口路 維也納舞廳

時間 下午五點半—八時 接連夜舞

電話六四二四

卻爾斯登跳舞場

本場新聘紅星芳名列下

陳慶雲 白金龍 白光
陳美雲 白蝶 白妹妹
陳美美 黛茜 沈玲玲
薛夢娜 張莉蕾 張莉琳

全體三十餘人登場伴舞

地址 冠縣路五十一號 電話五五二〇號

大新舞廳

本舞廳爲酬答各界惠臨雅意起見每逢星期三六日下午四時至七時半舉行茶舞大會敬送茶點舞票每元六張

舞女芳名

陸潞西 陳愛麗 張必秋 唐玉英
陸潞明 陳美麗 趙愛玲
孫鳳英 陳吉如 周妹妹 李美英

冠縣路一零二號 電話六四一九號